The Latvian Newspaper for Canada and U. S. A.

Published twice weekly by the Latvian Relief Society of Canada „Daugavas Vanagi", — Editorial and Business Offices: 123 Huron St., Toronto, Ontario, Canada. Telephone EM 8-0792. Editor in U.S.A. — A. Zvēriņš, 63 - 43 Bunnecke Court, Ridgewood 27, N.Y., U.S.A. Tel. EV 1-5212.

AUTHORIZED AS SECOND CLASS MAIL POST OFFICE DEPARTMENT, OTTAWA.

SATURDAY, FEBRUARY 25, 1961.

LATVIJA
AMERIKA

16./1050. n-rs. SESTDIEN, 1961. GADA 25. FEBRUARĪ. 11. gads.

Latviešu laikraksts Amerikā

Iznāk divas reizes nedēļā — trešdienās un sestdienās. Izdevējs — Latvijas aprūpes biedrība Kanadē „Daugavas Vanagi". Redaktori: I. Viksna, J. Vitols, A. Gaflite. Redakcija un kantoris: 123 Huron St., Toronto, Ontario, Canada. Tel. EM 8-0792. ASV red. — A. Zvēriņš, 63 - 43 Bunnecke Court, Ridgewood 27, N.Y., U.S.A. Tel. EV 1-5212.

Abonēšanas maksa ASV un Kanadā: par 1 mēn. $ 1.50; 3 mēn. $ 4.50; 6 mēn. $ 8.50; par gadu $ 16.00.

Sludinājumu maksa: sludinājumu daļā $ 1.60, tekstā $ 3.20—$ 6.40 par vienu collas slejas teipu.

NEPIECIEŠAMA PĀRDOMĀTA TRIMDAS KULTŪRAS POLĪTIKA

Jāmobilizē visi iespējamie līdzekļi jaunatnes organizēšanai, atbalstīšanai un pretkomūnistiskai cīņai.

DAUDZ JAUNU IEROSMJU

Pēc pirmās LNAK padomes sesijas dienas, kas galvenokārt tika veltīta pagājušā darbības gada pārskata pieņemsanai, padomes, mandātu komisijas un valdes vēlēšanām, par kuru rezultātiem jau ziņots iepriekšējā LA n-rā, pēcpusdienā padome ķērās pie statūtu grozīšanas projekta apspriešanas, kas ieilga vēl nākošā sesijas dienā.

Statūtu grozījumu jautājums radīja spraigas debates, kad A. Liepiņš (Londona,Ont.) ierosināja apsvērt apstākli par mazāko latviešu centru DV nodaļu un citu organizāciju iesaistīšanu aktīvā LNAK darbā, dodot iespēju šim vienībām, kuru biedru skaits nesasniedz 50, sūtīt savu pārstāvi LNAK padomē, vai arī mazāko centru organizācijām apvienoti sūtīt pārstāvi. Par šādiem centriem runātājs minēja Vinipegu, Edmontonu, Norandu, Sadberiju u. c. vietas, norādot, ka tas veicinātu LNAK darbu kā morāli, tā arī materiāli.

Debatēs izskanēja doma, ka, dodot mazākam skaitam izraudzīt pārstāvjus, var rasties tā saucamās „25 grupas", kādas savā laikā bijušas ALA's kongresos, bet LNAK uzbūvē tomēr lielāka vēriba būtu piešķirama vēlētam padomes organam. Statūtu komisija (J. Grīslis, J. Niedra un J. Grodnis) vienojās statūtus atstāt negrozītus, nododot valdes ziņā.

Par kreditsabiedrības veikumiem tuvu ieskatu deva tās pr-ānis A. Svenne. Tā izveidojusies par iespaidīgu latviešu saimniecisku pasākumu, un 2 gadu darbības laikā tā uzrāda jau $200.000,- bilanci, ko līdzīga igauņu sabiedrība spējusi veikt tikai 3 gados. Pasākums 18 mēnešu darbības laikā devis $2.600,- skaidru peļņu. Tiek apsvērta iespēja par aizdevumu sagādāšanu uz obligācijām, biroja atvēršanu un darbinieku algošanu. Ieceri domāts īstenot jau šā gada rudens posmā, un bankas darbinieks varēs nākt talkā arī LNAK biroja darbu veikšanā. A. Svenne uzsver, ka pastāv doma arī atbalstīt kultūras darbu, un pētīti apstākļi par īpašas akciju sabiedrības radīšanu.

Palīdzības nozares vad. K. Tannis ziņoja, ka LNAK ziedojumu vākšanas akcijā atsaukušās 437 personas, ziedojot $1.219,- Lielāko ziedojumu devis inž. E. Lejas saraksts Nufaundlendā ($64,-), bet lielāko summu ziedojis J. Pētersons ($25,-). Pag. gadā palīdzībai aiz dzelzs aizkara dots $1.056,-, atbalstīta Minsteres ģimnazija, veltīti prāvi līdzekļi palīdzības darbam Kanadā, kā arī palīdzības darbam Eiropā un imigrācijai. Šogad jau nosūtīti $249,- Minsteres ģimnazijai un $200,- palīdzībai Eiropā. Veco laužu mītnes fondā $1.000,-. K. Tannis pārstāvējis LNAK Bēglu gada un Etniskā komitejā. K. Kārkliņš apšauba lietderīgumu turēt lielāku palīdzības līdzekļu summu kasē, bet J. Niedra, J. Rolavs u. c. uzsver nepieciešamību turēt zināmas rezerves summas. Pēc debatēm par veco laužu mītnei saziedoto summu un par šādas ieceres īstenošanas lietderīgumu un iespējām pieņem J. Niedras u. c. ieteiktos papildinājumus šī fonda jautājumā, uzdodot palīdzības nozarei nākamā padomes sēdē nākt ar konkrētu priekšlikumu par līdzšinējā veco laužu mītnes fonda līdzekļu izlietošanu, par to jau iepriekš izziņojot laikrakstos.

Svētdienas rītā sesijas darba gaitu ievadīja māc. A. Lūša vadīts svētbrīdis, pēc kam Informācijas centra vadītājs L. Goba runāja par komūnisma ekspansiju (Referātus sniegsim īpaši).

Debatēs māc. A. Lūsis raksturoja sarkano mācību līdzskrējēju sanāksmju organizēšanas metodes, kā arī parādīja, kā efektīvāk ietekmēt kanadiešu domāšanu. Viņš ieteica padomāt par īpašu grupu organizēšanu (ap 50 cilvēku), kas varētu efektīvi kavēt sarkano domas paudēju pulcēšanos, un ierosināja mēģināt iestarpināt latviešu raidijumu stundā ap 5 min. raidijumam pretkomūnisma cīņai. Valde šai jautājumā pieņem īpašu rezolūciju: „Sarkano aktīvitāte ir tā pieaugusi, ka ir nepieciešamība pēc jauniem līdzekļiem un darbiniekiem. Mūsu ziedojumi ir ļoti niecīgi un prasa radikālu mūsu piecļas maiņu lielākam atbalstam".

Karstas debates rodas, pārrunājot Informācijas centra pārstrādāto statūtu jautājumu, un nolemj, ka statūti piesūtāmi padomes locekļiem, kā arī šai jautājumā noturama īpaša informācijas darbinieku apspriede ar LNAK valdi.

Informācijas darba sekmēšanai G. Brikmanis iesaka organizēt „brīvības talkas"; kā to jau sekmīgi veic Londonas (Ont.) latvieši. Viņš arī ieteic būt aktīvākiem lasītāju vēstuļu rakstīšanā šejienes presē, kā arī vēstuļu sūtīšanā parlamenta locekļiem. Pieņem V. Mukta ierosinājumu aicināt organizācijas un draudzes 17. jūnijā organizēt īpašu ziedojumu vākšanas akciju līdzekļu iegūšanai pretkomūnistiskai cīņai. Pārrunā un pieņem L. Gobas, N. Ambera, I. Andrejsona, A. Liepiņa, T. Kronberga, K. Priedīša u. c. ierosinājumu par aktīvitātes pacelšanu līdzekļu vākšanai informācijas darbam. Pārrunās par Brīvības brauciena idejas turpināšanu nākotnē pieņem to izvest kā regulāru Baltijas tautu pasākumu, **uzsverot brīvības ideju**, pieaicinot arī citu apspiesto tautu pārstāvjus un kanadiešus. P. Treijers informē par Niagaras jauniešu grupas aktivitātēm, un aicina sniegt atbalstu šiem jauniešiem. N. Ambers aicina arī mums uzstādīt prasības komūnistiem par viņu izdarītām noziedzībām pret mūsu dzimtenes valstsvīriem, kā to tagad komūnisti dara pēc Lumumbas nāves.

Pieņem P. Dreimaņa rezolūciju, ka latviešu partizāņu cīņām, pretestības kustībai un boļševiku latvju tautas raksturojumam ir ievērojama nozīme, lai izskaidrotu Latvijas demokratiskās republikas pievienošanu Pad. Savienībai.

V. Upeslācis savā pārskatā par iecerēto 1961. gada darbību uzsvēra, ka galvenā vēriba pievēršama politiskās cīņas un jaunatnes centienu sekmēšanai. Pag. padomes sesijā valdei nodotas 19 rezolūcijas, no kuŗām 10 izpildītas daļēji vai nemaz, svarīgākais — nav panākta aprūpes darbības jautājumu saskaņošana. Ir iecerēts LNAK biedrus informēt biežāk ar apkārtrakstu vai biļeteniem par LNAK darbu. Būtu nepieciešama kopēja nama jautājuma idejas iedzīvināšana, jāatrod iespēja algot darbinieku u. t. t.

Politiskā laukā kāpināma cīņa pret padomju imperiālismu un koloniālismu. V. Upeslācis izsaka prieku par latviešu organizāciju vadītāju vienotību nopietnos kopējos pasākumos. Kanadas presei etnisko grupu problēmas jau apnikušas, tādēļ mums jācenšas teikt savs vārds kanadiešu organizācijās, arodbiedrībās u.t.t., un šeit paveras plašs darba lauks mūsu jaunatnes darbiniekiem. Labi darbojas latviešu skolas, un skolēnu kaits uzrāda pieaugumu, kā arī ir laba sadarbība ar skolas vadību. Turpretim sāpīgs ir telpu jautājums. Skolotāji ziedo milzu pūles, un ja sabiedrība beidzot nerūpēsies par pienācīgu atalgojumu, viņu darbs var apsīkt.

Organizēto jauniešu skaitu varētu vēlēties daudz kuplāku, jo ir vēl daudz neorganizētas jaunatnes. Jaunatnes literārie izdevumi cieš no materiālām grūtībām, it sevišķi tas sakāms par Jauno Gaitu. Mazajiem bērniem daudz pakalpo „Mazputniņš", bet arī tam ir savas grūtības. Jaunā

(Nobeigums 4 lpp.)

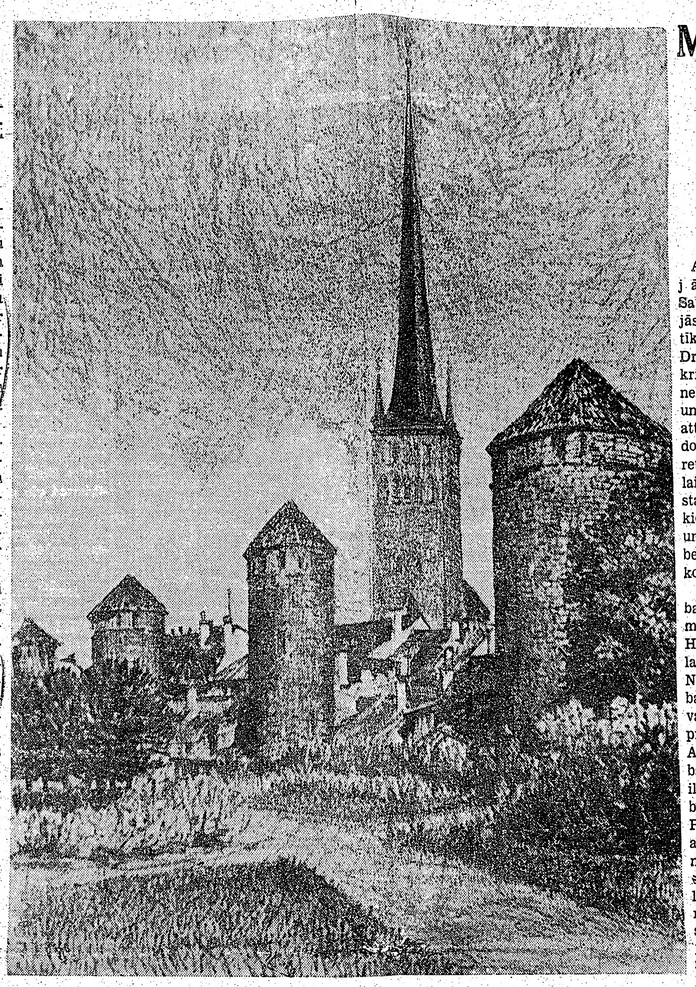

Tallinas skats — H. Tauberga litogrāfija.

MOBILIZĀCIJA KATANGĀ

Elizabetville un Leopoldville neapmierinātas ar Drošības padomes lēmumiem.

Grūti izcīnītā ģenerālsekretāra uzvara Apvienoto Nāciju Drošības padomē, atļaujot AN starptautiskās armijas spēkiem Afrikā lietot ieročus, lai pasargātu Kongo republiku no pilsoņu kara, pašā Afrikas republikā radīja ļoti nelabvēlīgu iespaidu.

Visasāko reakciju ģenerālsekretārs izjuta no Elizabetvilles un Leopoldvilles.

Katangas prezidents Čombe uztraucas, ka Drošības padomes lēmums, atļaujot Apvienoto Nāciju spēkiem lietot ieročus pilsoņu kara aizkavēšanai Kongo, gandrīz jau nozīmē atklātu kara pieteikumu. Čombe deklarēja, ka Apvienotās Nācijas rīkojušās nepiedodami, pašreizējos apstākļos jaukdamās Kongo darīšanās, kad paši Kongo politiskie darbinieki mēģina panākt saspīlētās situācijas atrisinājumu. (Katangas prezidents gatavojas plašākām sarunām Ženēvā, uz kuŗām jau uzaicināti Orientāles un Kivu provinču valdību galvas — abi Lumumbas sekotāji, kā arī prezidents Kasavubu un Kasai provinces dienvidu daļas ministru prezidents Kalonji). Līdz šim gan paši Kongo politiķi nav spējuši panākt neko citu kā vienīgi palielināt nebeidzamo chaosu jaunajā republikā, bez jebkādām ceribām, ka pašiem melnajiem to varētu izdoties arī likvidēt.

Kamēr Katangas prezidents Čombe domā par sarunām Ženēvā, prezidenta Kasavubu armijas komandieris ģen. Mobutu plāno militāras operācijas. Pēdējais savilcis ap 1000 viru Ekvātoras provincē un gatavojas invāzijai Orientālē. Šīs nedēļas sākumā Apvienoto Nāciju pārstāvjiem gan vēl izdevās iebrukumu aizkavēt. Bet — uz cik ilgu laiku?

Apvienotās Nācijas starp abām minētajām provincēm gribētu izveidot neitrālu joslu, tādējādi tās pasargājot no pilsoņu kara. Tā kā tagad Apvienoto Nāciju spēkiem ir lielākas tiesības savu plānu īstenošanai, nekā tas bija līdz šim, tad var sagaidīt, ka, vienai vai otrai pusei pretojoties, neitrālā josla var tikt izveidota ieročiem rokās.

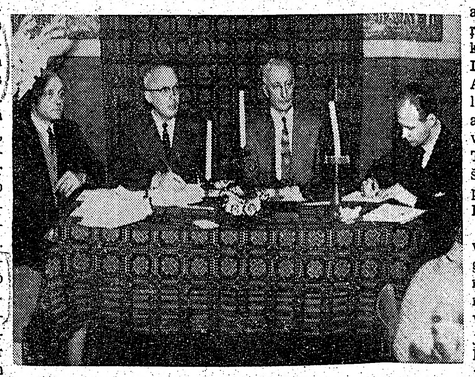

LNAK sestās padomes I sesijas prezidijs. V. Mukts, 2. pr-ža v., prof. A. Dreimanis, pad. pr-dis, J. Grīslis, 1. pr-ža v., J. Mežaks, sekretārs. J. Kreiļa uzņ.

ASV STEIDZINA CILVĒKA LIDOJUMU PASAULES TELPĀ

LIDOJUMAM DOMĀTĀ KAPSULA IZTUR PĒDĒJO PĀRBAUDI UN SAV. VALSTIS IZRAUGA TRĪS ASTRONAUTUS, NO KURIEM VIENS BŪS PIRMAIS AMERIKĀNIS IZPLATIJUMĀ.

Vašingtonā. Vai izdosies aizsteigties priekšā Padomju Savienībai? Nākamo divu vai trīs mēnešu laikā Sav. Valstis paredzējušas savu pirmo raķeššāvienu ar cilvēku lidojumam pasaules telpā piemērotā kapsulā. Kapsula, paskaidro amerikāņu zinātnieki, savu pēdējo pārbaudījumu, lidojot ar 12.850 jūdžu ātrumu stundā, jau godam izturējusi.

Apvienoto Nāciju ģenerālsekretāram Hammeršeldam tagad ir tiesības pilsoņu karu Kongo aizkavēt ar starptautiskās armijas ieroču palīdzību. Un Hammeršelds ir nolēmis savas tiesības izmantot līdz pēdējam. Bet, visnepirms viņam vajadzīgi papildspēki. Savā laikā Apvienotajām Nācijām Kongo bija stacionēts vairāk kā 20.000 viru. Neapmierinātas ar notiekošo, vairākas valstis sāka savu spēku izvākšanu, un rezultātā Hammeršelda ricibā pašreiz ir tikai ap 14.000 karaviru. Ģenerālsekretārs Drošības padomē izteicās, ka sekmīgas darbības turpināšanai viņam steidzami nepieciešami palīgspēki — 6.000 būtu minims. Hammeršelds vēlētos, lai nepieciešamos karavīrus Apvienoto Nāciju armijai piedāvātu Afrikas un Āzijas valstis.

Darbīgajā Drošības padomes sēdē bez jau augšminētiem tika pieņemti arī vēl citi lēmumi. Un, proti, visiem spēkiem censties panākt beļģu armijas palieku izvākšanu no Kongo. Tāpat no Kongo pieprasīta izvākšanās visiem politiskiem un militāriem padomdevējiem, kas Kongo republikā nav Apvienoto Nāciju uzdevumā, kā arī visiem kara algādžiem. Katangas prezidents Čombe savā laikā sāka pat organizēt īstu ārzemnieku leģionu, un tā pamats, ap 300 viru, Katangu arī sasniedza. Par ārzemnieku leģiona tālākajām gaitām gan nekas nav zināms.

Drošības padomes sēdes laikā ģenerālsekretārs Hammeršelds iepazīstināja 11 valstu delegātus ar nepatikamo ziņu, ka prezidenta Kalonji vadībā Kasai dienvidu provincē nāves sods izpildīts 6 Lumumbas politiskajiem sekotājiem. Pēdējie vēl līdz šī gada 9. februārim atradās apcietinājumā Leopoldvillē, no kurienes viņus pārsūtīja uz Kasai provinces galvas pilsētu Bakvangu. Septītais uz Bakvangu pārsūtītais politiskais cietumnieks, Lumumbas valdības veselības ministrs, notiesāts uz 5 gadiem cietumā. Apvienoto Nāciju izmeklēšana, tāpat kā Lumumbas gadījumā, nav devusi nekādu tuvāku informāciju par to, kādu sniedza Bakvangas valdība, un, proti, ka 6 augšminētie politiķi atziti vainīgi noziegumos pret Balubas tautu.

Agrākā ministru prezidenta Lumumbas slepkavības izmeklēšana vēl vienmēr turpinās, bet bez panākumiem. Katanga katēgoriski liedz jebkādu informāciju, uzsverot, ka notikušais ir Kongo iekšēja lieta un ka Apvienotajām Nācijām nav nekādu tiesību iejaukties. Katangas valdība arī paziņojusi, ka tā Lumumbas liķi piederīgajiem neizdos.

MASKAVAS NEVEIKSMES DROŠĪBAS PADOMĒ

ĢENERĀLSEKRETĀRS HAMMERŠELDS NE TIKAI KĀ PALIEK AMATĀ, BET VIŅAM PAT PIEŠĶIRTAS LIELĀKAS TIESĪBAS MIERA UN KĀRTĪBAS ATJAUNOŠANAI KONGO REPUBLIKĀ.

KATANGA NORAIDA AN IEJAUKŠANOS

Apvienotajās Nācijās, Nujorkā. Padomju Savienības delegācijai Apvienotajās Nācijās šī ir bijusi ļoti nepatikama nedēļa. Veselas trīs reizes Drošības padomes nobalsošanā krievu priekšlikumi nesaņēma nekādu pārējo valstu atbalstu, un Padomju Savienībai vajadzēja atteikties no ceribām, ka tai izdosies atbrīvoties no ģenerālsekretāra Hammeršelda, viņa neatlaidīgās Kongo politikas un starptautiskās organizācijas spēkiem jaunajā Afrikas republikā un radīt tur pilsoņu karu, kuŗa beigās Maskava bija paredzējusi komūnistu uzvaru.

Bet Padomju Savienības cerības nepiepildījās. Tās priekšlikumus atcelt ģenerālsekretāru Hammeršeldu un viena mēneša laikā atsaukt visus Apvienoto Nāciju spēkus no Kongo Drošības padome noraidīja; astoņas valstis balsoja pret padomju priekšlikumu, kamēr Apvienotā Arabu Republika un Ceilona no balsošanas atturējās. Vēlāk pēc ilgām un garām debatēm Drošības padome ar 9 pret 0 balsīm, Padomju Savienībai un Francijai atturoties, nolēma palielināt ģenerālsekretāra Hammeršelda tiesības Kongo, atļaujot pēdējam lietot militāru varu, lai jauno Afrikas republiku pasargātu no pilsoņu kara briesmām. Sagaidītais padomju veto krietnām nepatikamajam lēmumam šoreiz izpalika. Padomju Savienība ļoti labi saprata, ka, apstādinot Hammeršelda tiesību palielināšanas jautājumu Drošības padomē, tas tāpat tiktu pacelts pilnsapulcē, iespējams pat, ka ārkārtējā, kur Padomju Savienībai nebūtu ne mazāko ceribu uzvarēt. Ar to būtu gan panākta Kongo chaosa palīdzināšana un Apvienoto Nāciju armijas bezspēcības parādīšana, bet ne pietiekami ilgi, lai Maskava no tā ko varētu iegūt.

Kanadas premjēra vizīte pie ASV jaunā prezidenta

Kanadas ministru prezidents Difenbeikers, kā pirmais valdības galva, 20. februārī bija Vašingtonā vizītē pie ASV prezidenta Kennedija. Abi valstsvīri trīs stundu ilgās pārrunās iztirzājuši ārpolitikas jautājumus un sadarbību nākotnē. Difenbeikers atzīst, ka Kanada nevar būt neitrāla. Tā arī uzpriekšu darbosies Ziemeļatlantijas organizācijā(NATO) un Ziemeļamerikas aizsardzības apvienībā (NORAD).

Sarunas noritējušas draudzīgā noskaņā. Prezidents Kennedijs solījis savu apciemojumu Kanadā drīzā laikā.

KONGO NOSTĀJAS PRET APVIENOTAJĀM NĀCIJĀM

Prezidents Čombe un Apvienotās Nācijas apstādina karaspēka kustību Katangas provincē.

Leopoldvillē. Prezidentam Čombem pret Apvienoto Nāciju Drošības padomes lēmumu, atļaujot lietot ieročus pilsoņu kara aizkavēšanai, tagad nācis talkā Kongo ministru prezidents Ileo, deklarējot, ka gadījumā, ja Apvienoto Nāciju armija sāks lietot ieročus, to darīs arī viņš, aizstāvot savas valsts neatkarību visiem iespējamiem līdzekļiem. Tāpat kā Čombe, arī Ileo Drošības padomes lēmumu ieskata par līdzīgu kara pieteikumam Kongo republikai.

Kamēr ministru prezidents Ileo vēl tikai sāk uztraukties, Katangā jūtama saspīlējuma mazināšanās. Lai izvairītos no eventuālas militāras sadursmes, Katangas valdība vienojusies ar Apvienotajām Nācijām abpusēji pārtraukt karaspēka kustību Katangas provincē. Ar to jāsaprot, ka acumirklī prezidenta Čombes izsludinātā vispārējā mobilizācija vēl netiks izdarīta.

Leopoldvillē pienākušas satraucošas ziņas no komūnistu atzītā premjēra Gizengas pārvaldītās Kivu provinces galvas pilsētas Stanlijvilles. Lai atriebtu Lumumbas nāvi, Stanlijvillē nošauti 15 Gizengas opozicionāri, to starpā 10 politiķi un 5 militāristi, kas izlasīti no apmēram 300 politiskiem ieslodzītiem. Leopoldvillē baidās, ka pēc 6 citu Lumumbas sekotāju noslepkavošanas var turpināties politisko cietumnieku nošaušana Stanlijvillē.

Apvienotās Nācijas tai pašā laikā ļoti norūpējušās par Stanlijvilles balto iedzīvotāju likteni. Komūnistu pārvaldītās provinces galvas pilsētā dzīvo ap tūkstoš balto. Agrākos grautiņos jau pēdējie cieta zināmus zaudējumus. Līdz šim Lumumbas nāvē atriebību pret baltajiem Stanlijvilles valdība nav izrādījusi. Tas tomēr nenozīmē, ka tā tas nevarētu notikt.

LIETUVAS NEATKARĪBAS SVĒTKI TORONTO

Toronto dzīvojošie lietuvieši 19. februāri atzīmēja savas neatkarīgās valsts 43. gadadienu. Kolledža ielas lielajā zālē bija pulcējušies ap 2000 svētku viesu, kuŗus uzrunāja Lietuvas bij. prezidenta Smetonas dēls no Klīvlendas.

Apsveikumus bija sūtījuši Kanadas premjērs Dž. Difenbeikers, Ontario valdības galva Frosts u. c, valdības un parlamenta locekļi. Bija ieradies arī Toronto pilsētas vecākais N. Fillips un etnisko grupu pārstāvji. Latviešu un Latvijas ģenerālkonsula R. Braisona vārdā brāļu tautu sveica LNAK pr-ža v. J. Niedra.

Svētku dalībniekus sevišķi iepriecināja ASV ārlietu ministra D. Raska sirsnīgais apsveikums un apliecinājums, ka viņa valdība neatzīst Lietuvas iekļaušanu Padomju Savienībā un atbalstīs Lietuvas tautu centienos pēc neatkarības.

LATVIJA

Draugi grib mūs asimilēt,
Ienaidnieki grib mūs iznīcināt,
Bet mēs gribam palikt latvieši.
Archibiskaps T. GRINBERGS.

KALEVA GARS

Igaunijas valsts svētkos.

A. SEDASDĒLS

„Kur daba vēl cieta un auksta" — gadusimteņus mitušas baltu tautas. Ciņas ar iebrucējiem tās norūdījušas par varoņīgiem karotājiem; cietā un aukstā ziemeļu daba no tām izkalusi sīkstus un pacietīgus darba darītājus. Tādi ir mūsu ziemeļu kaimiņi igauņi. Vēsture viņus nav lutinājusi: viņi izlauzušies cauri tumsai un nebrīvībai ar savu cieto, pat skarbo rakstura, kas viņiem iedzimis no apkārtnes, dabas un pārciestā likteņa. Mums ar viņiem daudzās kopīgās vēstures gaitās ir bijuši līdzekus ceļi. Un tieši brīvības ciņu laikmetā pierādījās, ka Lāčplēsis ir rada Kalevam, kas mūsu kaimiņam palīdzēja izcirst un nostiprināt ceļu uz brīvību. Viss, kas ar to saistīts patstāvības gados, pierādīja kā igauņu, tā mūsu un lietuvju pašnoteikšanās spēku, pelnītas tiesības uz savu valsti un neatkarību.

Kā karaviri igauņi pēc rakstura un drošmes tuvāki somiem ar savu ziemeļniecisko neatlaidību, pārgalvību un nepiekāpību. Lai tikai atceramies igauņu pirmo vienību operācijas Ziemeļvidzemē, kad tās, padzinušas sarkano bandas no savas zemes, trieca tās tālāk no savas zemes robežām. Kur sarkanie uzzināja, ka igauņu vienības cīnās arī somu vīri, tur pānika ātri izkliedēja sarkano spēkus un noslāpēja viņu drošmi. Tā bija īsti ziemeļniecīska vienība — igauņu un somu starpā.

Kad mūsu armijas vienības apvienojās ar igauņu bruņotajiem spēkiem kopīgai cīņai pret kopīgo ienaidnieku — izveidojās kāds nesadarāgājams valnis visiem pretiņiekiem. Nemaz neskarot tuvāk visas kopīgo operāciju fazes, lai tikai atceramies izšķirīgās. Cēsu kaujas, kurās igauņu kritušo un ievainoto cīnītāju skaits bija krietni lielāks par mūsējo.

Lai kā mēs skatītos pagātnē un vērtētu kopīgo cīņu gaitas un kopīgi iegūto brīvību, notikumu neapturamā lavīna ir gāzusies pāri asinīm un upuriem pirktajai brīvībai. Tās vairs nav nedz igauņiem, nedz mums, nedz dienvidu kaimiņiem — lietuvjiem.

Uznirst jautājums: kas būs nākotnē? Vai igauņu un viņu cīņas laika sabiedroto reiz kopējā cirstais ceļš uz brīvību vēl pavērsies nākotnes notikumos, ar kuriem piebriedis pasaules plašums? Vai spīts, nebrīvība un apslēpta degsme vēl gruzd mūsu dvēselēs, sevišķi tur, kur palikusi tautas lielumlielā daļa — dzimtenē?

Jā gan. No igauņu zemes nāk vēstis, ka igauņu tauta, gan nospiesta sarkano verdzībā, izrāda okupantu varai turpat vai atklātu pretestību un nicināšanu, spītu un pasīvu pretestību. Neviens igaunis netic, ka brīvība būtu iznīcināta uz visiem laikiem. Kalevs ir nomodā. Un tas palīdz paciest visus materiālos un morālos pazemojumus, ar kuriem okupanti operē kā ar izaicinājumu igauņu tautai. Par brīvību lietās asinis un nestos upurus nekāda pasaules vara nespēj pārvērst gaistošā tvaikā vai bezvērtībā. Tām ar Kaleva spēku tic igauņi, un šai ticībai mēs pievienojam savējo.

Dzilā rezignācijā šoreiz mūsu ziemeļu kaimiņi atcerēsies savas valsts brīvības dienas: brīvajā pasaulē un igauņu zemē atrodošos igauņus šais dienās aptecējusi kāda smaga vēsts, ko apstiprinājusi arī okupantu vara: jau 1952. gadā izsūtījumā moku ceļos miris Igaunijas Armijas virspavēlnieks brīvības cīņās, Lāčplēša kara ordeņa kavalieris ģenerālis J. Laidoners. Noslēdzies kāda liela igauņu karavīra, patriota un vadoņa mūžs. Bez viņa nav domājama nedz igauņu tautas vēsture, nedz tās ilgu piepildījums 1918. gada 24. februārī. Bet Kaleva gars izaukļēs jaunus un citus cīnītājus stundai un laikmetam, kam igauņi tic, un viņiem līdzi visi tie, kuŗu brīvība pagaidām noslāpusi sarkanās verdzības miglā.

Sveiciens Kaleva vīriem, tālajā atcerē lūkojoties!

1. februārī Hamiltonā salaulāti Konstance Beķere ar Viesturi Skidru. Līgavainis ir Toronto universitātes Gvelfas lauksaimniecības kolledžas pēdējā kursa students, korporācijas „Gersicania" loceklis. Foto R. Bērziņa.

SABIEDRĪBAS UZDEVUMS NACIONĀLĀS AUDZINĀŠANAS VEICINĀŠANAI

J. Mežaka referāts, nolasīts LNAK Padomes sesijā.

Rietumu cilvēka dabā ir strādāt un celt ne tikai savam mūžam, bet dzīvot tā, lai darba augļus bauditu arī nākamās paaudzes. Tā ir zīmīga latviešu rakstura pazīme. Kā dzīvē, tā arī literātūrā mēs esam vērojuši neskaitāmus līdumniekus, vecākus — savu bērnu augstākās skolās laidējus. Šis parādības pamatā nav tikai vēlēšanās sagādāt gaišākas dienas saviem bērniem, bet arī nodrošināt iesākta darba turpinājumu un tālākus panākumus.

Jau pietiekami skaidri ir formulēts mūsu trimdas uzdevums. Tas veicams tikai neatlaidīgā, mērķtiecīgā darbā un dzīves vietā, kas pastāvīgi atjauno un papildina mūsu spēkus. Visiem mūsu pasākumiem tikai tad ir nozīme, ja esam nodrošinājuši sava darba turpinājumu. Ne tikai savai paaudzei dzīvojam, bet nākotnei. Darbinieku maiņas nāk viena aiz otras, ja vajadzīgs, paaudze nomainīs paaudzi, bet katra ģimene gādā par savu bērnu labākas nākotnes nodrošināšanu, bet tie, pa lielākai daļai, ir personīgi mērķi. Pāri tiem tomēr apzinīgā nacionālā vienībā stāv sabiedriskais uzdevums — pastāvēt kā etniskai grupai. Mūsu sabiedriskās dzīves izkārtojumam jābūt plānveidīgam. Katras sabiedriskas vienības: draudzes, biedrības, organizācijas darba programmā svarīgā vietā jāatrodas tās darbības nodrošināšanai nākotnē. Kāda nozīme celt namus, baznīcas, ja jau nākamai paaudzei to vairs nevajadzēs?

Tagad jājautā: vai esam visu iespējamo un vajadzīgo darījuši, lai izaudzinātu tādu jaunatni, kas gribētu un būtu spējīgāka turpināt mūsu iesākto darbu? Nav iespējams pārvērtēt ģimenes nozīmi audzināšanā, bet par to runāt nav mans uzdevums. Tomēr sava daļa pienākumu ir arī sabiedrībai, kas, savukārt, nebūtu jāpārvērtē par zemu. Sabiedrība gādā par organizētas mācīšanas un audzināšanas iespējām, kuŗām neatņemama loma tautas kopības izjūtas attīstīšanā. Skolu uzturēšana nevar gulties tikai uz bērnu vecāku pleciem un pārējo gadījuma ziedojumiem. Lai darbu labi veiktu, jārod vairāk līdzekļu, kas ienāk noteikti un regulāri. **Tādēļ visu organizēto vienību budžetos jāparedz summas jaunatnes audzināšanai.** Šie līdzekļi ir ieguldījums nākotnei, sēkla, kas dos spēku maizi priekšdienās, pamats mūsu pastāvēšanai. Piemēra pēc parādīšu mūsu izdevumus izglītībai Latvijā 1938./39. budžeta gadā. No valsts budžeta Ls 190.481.000 izglītībai Ls 28.511.000, kas ir 15 proc. no kopsummas, būdams 2. lielākais izdevumu postenis aiz valsts aizsardzības. Tanī pašā gadā pašvaldības izglītībai deva Ls 15.504.000; kopā — Ls 44.015.000. Katra iedzīvotāja daļa izglītībai bija gandrīz Ls 25.-. Ja tagad valsts aizsardzības vietā liekama idejiskā un politiskā cīņa par Latvijas brīvības atgūšanu, tad tomēr arvien vēl otrā vietā būtu jābūt mūsu devumam izglītībai. Ja Latvijā sabiedrisko līdzekļu devums izglītībai bija ap 16%, tad arī tagad varētu gaidīt, ka organizācija, kuŗas budžets ir $5000,-, dotu izglītībai un nacionālai audzināšanai $800,-. Ievērojot katras organizācijas raksturu, šis procents stipri mainīsies, bet nav noliedzams, ka nākotnē visiem devums latviskai izglītībai un audzināšanai ievērojami jāpalielina. Ir jāsēj, lai plautu. Būdami neapdomīgi vai sīkumaini, mēs paši rokam kapu savai pastāvēšanai.

Tā nav lokāla lieta, ka šeit jāpace Toronto latviešu skolu telpu jautājums. No apmēram 750 skolēniem labi vairāk kā puse — ap 420 — mācās Toronto. Tas ir nozīmīgs faktors visu Kanadas latviešu dzīvē. Jau vairākus gadus skolas pašas ir bez jūtamiem panākumiem centušās atrisināt skolas telpu problēmu. Ilgāk vairs nevar gaidīt, atrisinājums jārod tūlīt. Negaidīsim palīdzību no citiem, nemēģināsim izlīdzēties pie svešiem. Mums pašiem sev jāpalīdz. Lai kādi būtu Latviešu nama plāni, skolu un jaunatnes vajadzībām jāstāv priekšplānā. Mums nekavējoties jāapvienojas šī uzdevuma veikšanai. Ja sīkstuma un vienotas domas trūkuma dēļ skolas nama vēl nebūs nākamo divu gadu laikā, tad iespējams, ka pamazām sāks izplēnēt tas ideālisms, kas līdz šim mūsu skolu dzīvi ir uzturējis, un pamazām iestāsies mūsu sabiedriskās dzīves sairums. Mums ir jābūt vienotiem un jādod bagātīgi.

GENERĀLKONSULS
Mr. R. N. BRYSON
Toronto, tel. HO 3-5861,
118 DANFORTH AVE.

KONSULS
VILIS TOMSONS
Tel. RE 8-7798, Montreal, P. Q.,
5210 VICTORIA AVE., APT. 16.

V. BEBRIS
APDROŠINĀŠANAS
SPECIĀLISTS
41 PITCAIRN CRESC.
TORONTO. PL. 9-0266.

ALEKSANDRA
KĀNBERGA
birojs pārcelts uz
65 Ferrier Ave.,
(pie Danforth — starp Logan un Carlaw Ave.).
Tel. HO 3-2667, Toronto.

LATVIEŠU
KREDITSABIEDRĪBA
LATVIAN (TORONTO)
CREDIT UNION Limited
maksā 4% gadā par noguldījumiem un 3½% par depozītiem, izdara visas parastās banku operācijas.
Birojs atvērts divas reizes nedēļā no plkst. 8—10 vakarā.
Pirmdienās Sv. Andreja baznīcas telpās, Carlton un Jarvis ielu stūrī. Tel. WA 4-0503;
ceturtdienās 231 Roncesvalles Ave., Venus puķu veikalā, tel.: LE 4-4645.
Pasta adrese: 280 Wright Ave., Toronto, Ont.

LAI FINANCIĀLI GŪTU VISLABĀKOS PANĀKUMUS

Kā ar naudas uzkrāšanu var nodrošināt sevi un mīrsanas gadījumā savus piederīgos.

Sis ir viens no tiem uzdevumiem, kuŗa dēļ nodibināta un darbojas Latviešu Kreditsabiedrība.

Lai šai zīņā gūtu vislabākos rezultātus, tad naudas uzkrāšana jāsāk nekavējoties. Ja noguldīšanu uzsāk vēlāk, tad samazinās profits — peļņa, jo tā ir atkarīga no tā, cik vecs ir noguldītājs, noguldījumu izdarot.

Vispirms Latviešu Kreditsabiedrība maksā procentus par noguldījumiem. Procentu aprēķinu izdara katra gada ceturksnī. Par tām summām, kuŗas nav aiztikts pilnu ceturksni, aprēķina 4% gadā, bet par pārējām — 3½% gadā.

Noguldījumi līdz $2000 un aizdevumi pilnos apmēros ir apdrošināti. Tas jāsaprot šā:

Ja noguldītājs ir uzkrājis $2000 līdz 55 gadu vecumam, tad viņa mīrsanas gadījumā šo summu līdz ar procentiem izmaksā tam, kam viņš to novēlējis un bez tam vēl kā prēmiju tik pat lielu summu, t.i. $2000, tātad, noguldīto $2000 vietā mantinieks saņems $4000 un procentus.

Mums kļūstot vecākiem prēmija samazinās. Tā par summām, kuŗas noguldītas 55-60 gadu vecumā, izmaksās kā prēmiju tikai 75%, bet ne vairāk kā $1500, 60-65 gadu vecumā — 50%, bet ne vairāk kā $1000, 65-70 g. vec. — 25%, bet ne vairāk kā $500. Naudu, kas noguldīta pēc 70 gadu vec. sasniegšanas, var saņemt atpakaļ līdz ar procentiem, bet bez prēmijas.

Katram noguldītājam svarīgi ievērot, ka, tuvojoties augšā minētai vecuma robežai, samazinās prēmijas lielums. Tie, kam attiecīgā laikā neizdodas uzkrāt vajadzīgo noguldījuma summu, lai saņemtu augstāko iespējamo prēmiju, var aizņemties no Latv. Kreditsabiedrības vajadzīgo summu un to turpat noguldīt, bet parādu lēnām deldēt. Tā rīkojoties var iegūt divējādi, proti, mīrsanas gadījumā piederīgie iegūst noguldījumu līdz ar prēmiju, un aizņemtā nauda viņiem Kreditsabiedrībai nav jāatmaksā, neatkarīgi no tā, cik tā liela. Abas šīs summas ir apdrošinātas un mūsu Kreditsabiedrībai šai zīņā nekādu zaudējumu nav.

Ieteicam šo nodrošināšanās veidu salīdzināt ar nodrošināšanos dažādos palīdzības fondos pie baznīcām un organizācijām. Piemēra dēļ, ja kāds 50 gadu vecs vēlas, lai viņa mīrsanas gadījumā piederīgie saņemtu $500 un viņam nauda nav vēl uzkrāta, tad viņam vajadzētu aizņemties no Latv. Kreditsabiedrības $250 un tos turpat noguldīt. Ja viņš šo aizņēmumu atmaksā gada laikā līdzīgās daļās katru mēnesi, tad viņš procentos samaksās $13. Par šīs summas noguldīšanu tai pašā laikā saņems $10,-. Zaudējums būs $3,-, bet mīrsanas gadījumā piederīgie saņems $500,-, un, ja viņš ilgi dzīvo, tad vēl prāvu summu procentos.

-gs-

VAI PELNU DIENA VAIRS NEEKSISTĒ?

Agrāk bija pierasts latviešu kalendārā uzzināt, kad katoļticīgajai iedzīvotāju daļai sākas Lielais gavēnis. Katram katolim ir zināms, ka gavēnis sākās ar Pelnu dienu, bet pāršķirstot 6 latviešu 1961. gada kalendārus, tikai divos izdevās atrast atzīmi, ka Pelnu diena ir 15. februārī. Laikam daļa latviešu kalendāru izdevēju Pelnu dienu vairs neatzīst. V.

Māte meklē

TEODORU, Jāņa d.,
KĀJIŅU,
dzimis 1923. gada 7. jūlijā,
Bērzonē - Latvijā.

Pēdējās ziņas 1944. gadā, kad bijis Braulanges lazaretē Vācijā. Ja kāds par viņu ko zinātu, lūdz rakstīt LA birojam.

HAMILTONAS VANADŽU KOPAS VALDE

Sēž no kr.: pr-ces vietniece E. Šteina, pr-ce G. Ieviņa, valdes loc. R. Bērziņa, stāv: sekr. M. Zvirgzdgrauda un v.l. E.Sniķere.

DAUGAVAS VANAGU ALBERTAS NODAĻAS PILNSAPULCE

Savu gadskārtejo pilnsapulci DV notureja Red Dīrā 28. janvārī, ilggadīgā nodaļas priekšnieka E. Delvera mājā.

Par sapulces vadītāju vienbalsīgi ievēlēja nodaļas priekšnieku E. Delveri, par protokolistu nod. sekretāru V. Jansonu, balsu skaititāju J. Dalderi.

Pēc pag. gada pilnsapulces protokola nolasīšanas atzinīgu revizijas komisijas ziņojumu sniedza S. Dargevics. Valdes darbības pārskatu sniedza nod. pr-ks E. Delveris. Starp citu daudz darīts pretkomūnistiskās informācijas darbā. Nosūtīta pateicības vēstule Kanadas ministru prezidentam J. Difenbeikeram par viņa uzstāšanos Apvienotajās Nācijās. No viņa saņemta pretpateicības vēstule ar runas tekstu. Tāpat nosūtītas atzinības vēstules Anglijas, Austrālijas un Filipīnu min. prezidentiem.

Albertas nodaļa ir dāvinājusi vairākas pretkomūnistiska satura grāmatas Red Dīras pilsētas bibliotēkai. Noorganizējusi 14. jūnijā un 18. novembrī attiecīgus raidījumus vietējā radiofonā. Plašāks raksts sakarā ar 18. novembra svētkiem ievietots vietēja kanadiešu laikrakstā, apgaismojot komūnistu viltīgo un varmācīgo darbību. Nodaļa līdz šim kultūrāli un sabiedriski sadarbojusies ar vietējo latviešu ev. - lut. draudzi, noturot kopīgi vairākus sarīkojumus.

Nodaļas pārstāvji Kalgarijā, Edmontonā un Red Dīrā ar lielu rūpību kārtojuši ziedojumu vākšanas akciju, izplatījuši DV kalendāru un Ziemassvētku kartītes.

Ziņojumu par veikto darbu sapulce ar gandarījumu akceptēja. Uz E. Bērziņa ierosinājumu izteica pateicību nodaļas priekšniekam, valdei un visiem biedriem, kas ziedojuši laiku šī darba veikšanai un sekmēšanai. Turpmākā darbā nolēma pieturēties pie līdzšinējiem principiem.

Ar grūtām sirdīm pilnsapulces dalībniekiem nācās izšķirties par palikšanu vai izstāšanos no Bēru fonda. Tā kā daži biedri līdz šim nav kārtojuši un nesola kārtot arī turpmāk attiecīgās iemaksas B.F., ko līdz šim par viņiem maksājusi nodaļa, tad sapulce atzina, ka tas turpmāk var radīt materiālas grūtības nodaļai, kāpēc nolēma izstāties no Bēru fonda. Pilnsapulce tomēr izteica vēlmi, lai delegātu sapulce atrastu veidu, kā Bēru fondā piedalīties individuāli, ne veselas nodaļas sastāvā.

Biedru naudu 1961. gadam noteica līdzšinējo: vīriešiem $6.00, sievietēm $3.00 gadā.

1961. gada budžeta projektu pieņēma vienbalsīgi.

Par nodaļas priekšnieku ievēlēja E. Delveri, valdē: A. Kociņu, V. Jansonu, P. Plaudi un A. Gilu. Revizijas komisijā: B. Bergu, S. Dargevicu un J. Kociņu.

Pēc pilnsapulces dalībnieki pavēlējās priekšnieka E. Delvera viesmīlīgajā mājā pie kafijas galda.

Daugavas Vanagi, sasauksmi!

LATVIEŠU DZĪVE KANADĀ TORONTO

● Gaujas gaidu un Rīgas skautu vienības 10 gadu darbības atceres sarīkojums svētdien, 26. februārī, pl. 5 vakarā Sv. Andreja baznīcas zālē.

● No šīs zemes gaitām 14. februārī šķīries Bernhards Šteinbachs. Nelaikis slimoja ar vēzi. Aizgājēju apbedīja 18. februārī Jorkas kapos, izvadīja māc. A. Cops. Aizgājējam bija lauksaimniecība Ezeres pagastā. Viņš bija tikai 57 gadi vecs, atstāj dzīvesbiedri, dēlu un meitu.

● Austrumu ev. - lut. latviešu draudzes gadskārtējā pilnsapulce notiks svētdien, 26. februārī, pl. 3.30 p.p. Sv. Barnabas baznīcas telpās (pēc dievkalpojuma). Darba kārtībā: ziņojumi, amatpersonu vēlēšanas un dažādu jautājumu apspriešana. Visi draudzes locekļi sirsnīgi aicināti piedalīties.

● 18. februārī ap 50 dalībnieku bija pulcējušies TLB tējas vakarā, kas bija galvenokārt rīkots LNAK sesijas dalībniekiem. Vakaru vadīja biedrības pr-ce V. Poriete, kas ar uzrunu sveica vakara viesus, novēlot omulīgu vakaru. Bija jauniešu priekšnesumi. I. Rostoka dziedāja vairākas dziesmas un jaunie vijolnieki I. Neimanis un A. Porietis iepriecināja ar vijoļu duetu. Klavieru pavadījumus veica V. Grīgale, bet M. Gaike patikamā priekšnesumā deklamēja Fr. Bārdas dzejoļus. Sarīkojumā ieradās LNAK valdes pr-dis V. Upeslācis, DVKV pr-dis V. Mukts, Inženeru apvienības ārzemēs pr-sēža v. N. Zoldners no Otavas u. c. Bija ieradušies pavisam 9 sesijas dalībnieki.

● Tērvetes skautu vienības mazskautu pulciņā svinīgo solījumu nodevuši 8 mazskauti. D. Kivlenieks, P. Ancāns, P. un J. Mukti, G. un M. Bērziņi, M. Ūdris-Saltais un R. Trizna. Solījumu pieņēma Kanadas latviešu skautu jendas mazskautu inspektors un pulciņa vecākais, vad. E. Ozols, Asistējot vad. K. Porietim.

● Katoļu vienības dāmu komitejas sanāksmē pr-ce T. Dubrovska sniedza pārskatu par komitejas veikumiem pag. gadā. Sanāksmes dalībnieces sveica vienības pr-ks V. Miklašēvics, iepazīstinot ar vienības darbu un iecerēm. Prāv. Dr. B. Kokins izteica priekšlikumiem. Dāmas pārunāja varbūtējos sarīkojumus un citus darbības jautājumus, kā arī Jāņu rīkošanu vienības lauku īpašumā Mežciemā. Komitejas vadībā ievēlēja T. Dubrovsku (pr-ce), A. Mukti (sekr.), A. Paegli (kas.), A. Borisi (pr-ces vient.), V. Dāboliņu (saimniec. vad.), V. Puriņu, F. Erti, A. Urbāni, I. Pelši un M. Srodi.

● DV teātra atkārtojuma izrāde „Jons Gabriels Borkmans" bija pavāji apmeklēta, kam daļēji par iemeslu varēja būt pēkšņi uznākušie sliktie laika apstākļi.

Teātris ar to pašu izrādi sestdien, 25. februārī, viesosies Kičenerā. Sākums plkst. 7 vakarā St. Matthews baznīcas zālē, 54 Church St.. Izrādi organizē vietējā DV nodaļa.

● Rīgas skautu vienība brīvās pasaules latviešu skautu rosīgākās vienības sacensībā 1959./60. darbības gadā ieguvusi 3. vietu. Skautu pulciņš ierindojies 2. vietā, bet mazskauti, dižskauti un roveri ieguvuši 3. vietas.

● Sakarā ar Kanadas DV delegātu sanāksmi sestdien, 4. martā, Sestdienas skolas klasēm mīnētajā dienā DV namā mācības nenotiks.

● Tautieši, kas sūtījuši saiņus laikā no pag. vasaras vidus ar eksporta-importa firmas „Orbis" starpniecību, sakarā ar varbūtējiem pārpratumiem aicināti informēties pie Mrs. Domisto(igauniete), telef. HU 5-7076, 410 Belsair Dr., Toronto 7.

● Sakarā ar Draudzīgo aicinājumu Toronto latviešu tautas augstskolas sestdienas ģimnazijas vadība ar pateicību vēl saņēmusi $25,- no Toronto latviešu baptistu draudzes.

● Ģimnazijas audzēkņu atklāts vakars notiks svētdien, 19. martā, pl. 5 vakarā Sv. Andreja baznīcas zālē. 3. klases audzēkņi uzvedīs 1 cēliena lugu „Nodevējs". Apdāvinātais jaunās paaudzes pianists un pirmās klases audzēknis Arturs Ozoliņš sniegs klavieru solo, kam sekos „Jautrā vija" ar uzjautrinošiem brīžiem. Būs dejas un rotaļas. Priekšnesumi domāti kā pieaugušiem, tā jaunajai paaudzei. Ģimnazijas vadība sagaida ierodāmies daudz skolas draugu.

EDMONTONAS VANAGU DARBS

Jaunā valde: no kr. — pr. palīdze Z. Stepermane, pr-ks Ž. Čaks, valdes loc. G. Plūmīte. Stāv: valdes loc. J. Endole, rev. kom. E. Zvejnieks, valdes loc. R. Čaka, rev. kom. P. Heinbergs, rev. kom. J. Plūmītis. J. Melbārža foto.

DV Edmontonas nodaļas pilnsapulce š.g. 12. februārī bija kupli apmeklēta.

Pēc valdes un daļu ziņojumiem spriežams, kā nodaļas darbība bijusi sekmīga, ko apliecināja arī revizijas komisijas ziņojums.

Darbības gadā nodaļā uzņemti 4 jauni biedri, bet kalendāra gadā — 10, 2 biedri izslēgti. Kultūrālā laukā nodaļa bijusi aktīva. Pie nodaļas noorganizēta jaunatnes tautisko deju grupa un darbojās Dzonesa tēva pieminas fonds, kas tuvākās dienās uzsāks aktīvu darbību līdzekļu sagādē fonda vajadzībām.

Nodaļā bijuši 3 sarīkojumi, bet apmeklētāju skaits mazs.

Sadarbība ar vietējo draudzi bijusi laba, bet labāka tā varētu būt ar vietējo latviešu biedrību.

Aprūpei nodaļa nosūtījusi — $131,-, piešķirti pabalsti un aizdevumi arī vietējai aprūpei.

Nodaļas bibliotēka darbojusies ar maziem panākumiem, jo trūkst jaunāko izdevumu.

Šajā gadā informācijas daļa kļuvusi aktīvāka — veikusi vairāku vēstuļu izsūtīšanu provinces vadošajām personām un raidītājiem.

Bēru fonda jautājumā atklājās, ka nodaļa izmaksājusi diezgan lielas summas fonda vajadzībām, kādēļ valde izstrādājusi vēlamus BF grozījumus un maksājumu kārtošanu, ko iesniegusi DV KV.

Nodaļas biedri domā, ka Bēru fondam jāpastāv, bet līdzšinējie noteikumi jāgroza pēc 1959. gada parauga.

Par nodaļas priekšsēdi ievēlēja līdzšinējo Ž. Čaku, par pr-ža palīdzi — Zentu Steparmani, bet par valdes locekļiem — T. Plūmīti, R. Čaku un J. Endolu. Revizijas komisijā: P. Heinbergs, E. Zveinieks un J. Plūmīte.

Sanāksme noritēja vienotības garā, gan ar maziem izņēmumiem. Edmontonas Vanagu sapulme novēl savai vadībai darbību turpināt tik pat spraigi kā līdz šim. **Ž. Čaks.**

LABOJUMS

11. februāŗa n-rā DV karnevāla Toronto attēla parakstā 3. rindā no augšas 3. vietā jālasa: J. Bundže.

AUGSTAS KVALITĀTES VILNAS AUDUMI (16 unces)
ANGLIJAS RAŽOJUMI.
★ PAR ĻOTI MĒRENĀM CENĀM. ×
DAVID'S ECONOMY CENTRE,
231 QUEEN ST., W., (pie University Ave.),
TORONTO.

Redakcija patur tiesības manuskriptus saīsināt.

Neizlietotos manuskirptus neuzglabā, bet uz vēlēšanos sūta atpakaļ, ja pievienota pastmarka.

Ar autora vārdu vai iniciāļiem parakstītajos rakstos izteiktās domas var neatbilst redakcijas viedoklim.

RAKSTNIEKU CĒL

Latviešu preses biedrības Kanadas kopas Kultūras dienu ietvaros TLB sestdienas skolki par labu rikotais Rakstnieku cēliens 19. februārī Sv. Andreja baznīcas telpās Toronto bija pulcinājis pilnu zāli apmeklētāju — kultūras un preses draugu no dažādām paaudzēm. Tas arī liecināja, ka rakstnieku cēlieni vēl aizvien ir populārākie kultūras sarīkojumi, kur lasītāji vistuvāk iepazīstas ar mūsu rakstniecības vetešiem un topošiem talantiem viņu sniegumos pēc prometejiskas uzdrīkstēšanās. Dzirdētais, liekas, nevienu arī nepievīla.

Rakstnieku cēlienu atklāja LPB Kanadas kopas priekšniece Biruta Senkēviča, īsos ievadvārdos tencinot apmeklētāju atsaucību preses sarīkojumiem un izsakot prieku par jaunatnes klātieni, kas stiprina ceribu, ka latviešu nacionālās gara kultūras veikumiem būs arī nākotnes nesēji un jaunraditāji.

Autoru parādī ievadīja Kanadas latviešu preses seniors Pēteris Dreimanis, runājot par mākslinieku darbu nozīmi latviskuma saglabāšanā. Latviešu rakstu, gleznu un skaņu mākslinieki ir devuši daudz gleznainu tēlu no Latvijas dabas un dzīves, kas audzinošā nozīmē palīdz iejusties latviskā vidē visjaunākiem, kas Latviju savām aci redzējuši.

Par Veltu Tomu ja lasīja savas maz . . . Viņa fasc priekšnesuma veidu nav ne parastā de patoss, bet kas pl dzejnieces, dvēseliģ lūgsnas . . . labā to var tikai Velta T rināmi!

Intrigējošu stāstu meitiešī" labā prie lasīja jaunais lite Lorbergs. Ar origi kas dzīvu tēlojumu ja klausītājus aspē manībā.

Aina Zemdega, ce, pārliecināja pa kā ar savu dzeju s ku, formas ska priekšnesumu.

Indra Gubiņa „Kartupeļi" — psic dzīvojumu skicējus sitājiem patika.

Interesantu tēloj nas dienas notiku nometnē raitā priek dza Tonija Krūka, mazajiem, tā lielaj tīgs, labs priekšnes

Mirdza Krapleja audzes literāte, sav dzejas lasīja paklu

TLB Sestdienas skolai rikotā rakstnieku cēlien
Sēž (no kr.): skolas pārzine A. Martinsone, B.
Tomo. Stāv: I. Gubiņa, T. Krūka, A. Lūsis, M.
Krapleja un A. Zemdega.

17. turpinājums

„Nav tādu apstākļu, kas attaisnotu dzeršanu, vislielākais mūsdienu cilvēka jaunums. Vai kāds v skaitīt, cik saskanigu ģimeņu alkohols izārdījis, nos jis postā un asarās? Un bieži tur vainojama pieķe jaunībā pie pirmās glāzītes. Pēc manas pārliecības, tu nekāda lielā nozieguma, ja svītrotu no daža laba nieka darbiem vietas, kur plēguriga uzdzīve parād košās un sulīgās krāsās, ka lasītāju vairāk sav nekā atbaida, pavedinot dzērājus pavisam aplami ie ties kā asprātīgus dzīves varoņus."

Pēkšņi uzliesmojušais krustakarotāja spīdums digā redaktora acīs nodzisa tikai tad, kad viņi bij dušies pie cita — piemīlīgi rimtās Lejasmeijera k klātā pusdienu galda. Neparasti tīri un rātni Au blakus sēdēja Lejasmeijeru bērni. Un tad, kad mazi ar vecākiem pirms maltītes iebaudīšanas salika ro nolieca īsā lūgšanā galvas, cieminam likās, ka viņ iegājis sen lasītā stāstā, kur cilvēki vēl cieni göd un citus krietnības tikumus.

Par spīti vēsajai limonādes glāzei, kas galvu skaidru un valodas rāmas, Augusts šīs mājas g iejutās tīri labi. Bet — kā būtu, kā īsti viņš jus kādreiz kādā „Sauksmē" iespiestā stāstā vairs brīni nevarētu atrast rindas, kur bijušas aprakstītas stip cīgākas dzīves dziŗes? Pret šādu rakstītāju izpriecu meijers nupat bija izteicies tik stingri un noteikti, ram kā Mārtiņš Luters: lūk, te es stāvu un citād: ka tiešām varētu notikt . . .

Ģeķiga iedoma — sākt lauzīt galvu par to, kas notikt. Daudz gudrāk ir nākotni pieskaitīt lietā kārtojas pašas. Un Augusts tā ari darīja — ar galvu paceldams skaidro un vēso limonādes glāzi.

3. PAVASARIS DRUPĀS UN CILVĒKOS

Melnraiba vista (nez no kurienes izlīdusi) at darbojās pa mikstajām, ar grābekļa muguru glu

GENERĀLKONSULS
r. R. N. BRYSON
Toronto, tel. HO 3-5861,
118 DANFORTH AVE.

KONSULS
ILIS TOMSONS
RE 8-7798, Montreal, P. Q.,
VICTORIA AVE., APT. 16.

V. BEBRIS
APDROŠINĀŠANAS
SPECIĀLISTS
41 PITCAIRN CRESC.
RONTO. PL. 9-0266.

ĀLEKSANDRA
KĀNBERGA
birojs pārcelts uz
65 Ferrier Ave.,
Danforth — starp Logan un
Carlaw Ave.).
HO 3-2667, Toronto.

LATVIEŠU
REDITSABIEDRĪBA
TVIAN (TORONTO)
EDIT UNION Limited
ksā 4% gadā par noguldīju-
em un 3½% par depozītiem,
ara visas parastās banku ope-
rācijas.
ojs atvērts divas reizes nedē-
ā no plkst. 8—10 vakarā.
mdienās Sv. Andreja baznīcas
pās, Carlton un Jarvis ielu
stūrī. Tel. WA 4-0503;
urtdienās 231 Roncesvalles
e., Venus puķu veikalā, tel.:
LE 4-4645.
sta adrese: 280 Wright Ave.,
Toronto, Ont.

NAGU DARBS

ze Z. Stepermane, pr-ks Ž.
tāv: valdes loc. J. Endole, rev.
. Čaka, rev. kom. P. Hein.
J. Melbārža foto.

došajām personām un raiditā-
em.

Bēru fonda jautājumā atklājās,
a nodaļa izmaksājusi diezgan
elas summas fonda vajadzībām,
ādēļ valde izstrādājusi vēlamus
F grozījumus un maksājumu
ārtošanu, ko iesniegusi DV KV.
Nodaļas biedri domā, ka Bēru
ondam jāpastāv, bet līdzšinējie
oteikumi jāgroza pēc 1959. gada
parauga.

Par nodaļas priekšsēdi ievēlēja
līdzšinējo Ž. Čaku, par pr-ža pa-
līdzi — Zentu Steparmani, bet
par valdes locekļiem — T. Plū-
miti, R. Čaku un J. Endolu. Re-
vīzijas komisijā: P. Heinbergs,
E. Zveinieks un J. Plūmīte.

Sanāksme nolēma vienotības
garā, gan ar maziem izņēmu-
miem, Edmontonas Vanagu sai-
me novēl savai vadībai darbību
turpināt tik pat spraigi kā līdz
šim. Ž. Čaks.

LABOJUMS

11. februāra n-rā DV karnevā-
la Toronto attēla parakstā 3. rin-
dā no augšas 3. vietā jālasa: J.
Bundže.

ILNAS AUDUMI (16 unces)
RAŽOJUMI.
NĀM CENĀM. ×
NOMY CENTRE,
(pie University Ave.),
NTO.

muskriptus saīsināt.
uzglabā; bet uz vēlešanos sūta
a.
iem parakstītajos rakstos izteiktās
viedokļiem.

RAKSTNIEKU CĒLIENS TORONTO

Latviešu preses biedrības Kanadas kopas Kultūras dienu ietvaros TLB sestdienas skolai par labu rīkotais Rakstnieku cēliens 19. februārī Sv. Andreja baznīcas telpās Toronto bija pulcinājis pilnu zāli apmeklētāju — kultūras un preses draugu no dažādām paaudzēm. Tas arī liecināja, ka rakstnieku cēlieni vēl aizvien ir populārākie kultūras sarīkojumi, kur lasītāji vistuvāk iepazīstas ar mūsu rakstniecības veterāniem un topošiem talantiem viņu sniegumos pēc prometejiskas uzdrīkstēšanās. Dzirdētais, liekas, nevienu arī nepievila.

Rakstnieku cēlienu atklāja LPB Kanadas kopas priekšniece **Biruta Senkēviča**, īsos ievadvārdos tencinot apmeklētāju atsaucību preses sarīkojumiem un izsakot prieku par jaunatnes klātieni, kas stiprina cerību, ka latviešu nacionālās gara kultūras veikumiem būs arī nākotnes nesēji un jaunradītāji.

Autoru parādīt ievadīja Kanadas latviešu preses seniors **Pēteris Dreimanis**, runājot par mākslinieku darbu nozīmi latviskuma saglabāšanā. Latviešu rakstu, gleznu un skaņu mākslinieki ir devuši daudz gleznainu tēlu no Latvijas dabas un dzīves, kas audzinošā nozīmē palīdz iejusties latviskā vidē visjaunākiem, kas Latviju savām acīm nekad nav redzējuši.

Par **Veltu Tomu** teikt, ka viņa lasīja savas dzejas, ir par maz . . . Viņa fascinēja ar savu priekšnesuma veidu, kas īsteni nav ne parastā deklamācija, ne patoss, bet kas plūst no pašas dzejnieces, dvēseliga nemiera un lūgsnas . . . labā dikcijā. Tā to var tikai Velta Toma. Neatdarināmi!

Intrigējošu stāstu „Mūsmājas meitiešī" labā priekšnesumā nolasīja jaunais literāts **Modris Lorbergs**. Ar oriģinālas tematikas dzīvu tēlojumu autors turēja klausītājus sasprindzinātā uzmanībā.

Aina Zemdega, jaunā dzejniece, pārliecināja par savu talantu kā ar savu dzeju svaigo tematiku, formas skaidrību, tā labo priekšnesumu.

Indra Gubiņa lasīja noveli „Kartupeļi" — psiholoģiska pārdzīvojuma skicējumu, kas klausītājiem patika.

Interesantu tēlojumu par vienas dienas notikumiem vasaras nometnē raitā priekšnesumā sniedza **Tonija Krūka**. Smiekli kā mazajiem, tā lielajiem! Asprātīgs, labs priekšnesums.

Mirdza Kronleja, jaunās paaudzes literāte, savas iejūtīgās dzejas lasīja paklusi, kautri . . .

TLB Sestdienas skolai rīkotā rakstnieku cēliena dalībnieki. Sēž (no kr.): skolas pārzine A. Martinsone, B. Senkēviča, V. Tomo. Stāv: I. Gubiņa, T. Krūka, A. Lūsis, M. Olainietis, M. Kronleja un A. Zemdega. J. Kreiļa uzņ.

Kā beidzamais **Arnolds Lūsis** lasīja vēsturisku tēlojumu, dziesiskā leģendā tvertu.

Nobeigumā skolas priekšniece **A. Martinsone** un LPB Kanadas kopas priekšniece **B. Senkēviča** izteica pateicību rakstnieku cēliena autoriem un apmeklētājiem.

Sarīkojuma atlikums par labu TLB sestdienas skolai. **A. Avenājs**

FRANSĪZE. HAILANDE

„Kresta" jaunākajā uzvedumā Toronto

Kresta teātris Toronto gatavojas interesantai pirmizrādei 1. martā, kurā galvenajās lomās būs virtuozā aktrise Fransize Hailande un viens no izcilākajiem kanadiešu skatuves māksliniekiem — Normans Velšs. Izrādi Henrija Džemsa noveles „Washington Square" dramatizējumu, ar nosaukumu „The Heiress", šī luga ar lieliem panākumiem izrādīta jau Nujorkas Brodveja teātros, kā arī filmēta. Tās saturā dramatisks konflikts starp meitu un tēvu, kas nesaprot viņas vēlēšanās un stāv ceļā meitas laimei.

Fransize Hailande, kā to atceršies teātra draugi, devusi Kanadas Šekspīra festivālā vienreizīgus Ofēlijas, Dezdemonas un citus tēlus, tāpat daudz uzstājusies televīzijā, Kresta uzvedumos un citos Kanadas, ASV un Anglijas teātros.

Jaunajai Gaitai — V. Reinholda glezna

Lai atbalstītu Ceļinieka apgādā izdoto žurnālu latviešu literatūras, mākslas, zinātnes un sabiedriskās dzīves veicināšanai — Jauno Gaitu, Toronto 25. martā notiks literārs vakars ar interesantu, jaunu programmu. Šai sarīkojumā varēs laimēt arī V. Reinholda gleznu Saulainās galotnes, $300,- vērtībā. Lozes par 50 centiem iepriekšpārdošanā „Lotus" un „Calla" puķu veikalos, „Little Riga" un Bubenko delikatešu veikalā.

Emils Skujenieks

AICINĀTĀJS

Sen dzīve vadīta
starp ģeņijiem un plenčiem,
Kāds plecam pieskaras:
— Draugs, tev jau laiks pie senčiem!

Es veros atpakaļ —
bez lūpu mute smaida
Un acu dobumi —
bez dzīles — baidīt baida.

Grib roka vairīt to,
bet atstāj pēkšņā stingā . . .
Mulst prāti, domas jūk
kā tumšā smagā dvingā.

Līdz atskan sauciens bargs:
— Ir laiks! Sen tevi gaidu!
— Tad labi! — atbildu
un eju līdz ar smaidu.

LATVIEŠU MĀKSLINIEKI LAUŽ SEV CEĻU KANADĀ

Kā jau agrāk ziņots, Kanadas Latviešu mākslinieku apvienība sarīkoja savu izstādi Sv. Katarīnēs.

Laikraksts The St. Catharines Standard savā 18. februāra n-rā šai latviešu mākslinieku skatei veltījis ļoti atzinīgus vārdus ar virsrakstu „Latviešu devums Kanadas mākslai. Skaista gleznu un skulptūru izstāde mūsu pilsētā."

Vispirms atzīmēts, ka 15 mākslinieki, kas tur reprezentēti, ir latviešu izcelsmes, pa lielākai daļai no Toronto.

„Skaists stila" sav, kanadiešu autors, „no reālistiski tvertajiem portretiem sniedzas līdz abstraktajam impresionismam un sīrreālismam."

Atsevišķi minēti **Kārļa Langenfelda, Arnolda Nuliša** un **Visvalža Reinholda** darbi.

„Visumā izstāde ir vitāla un dzīvīga Kanadas tagadējās mākslas skate, un apmeklētāji gūst iespaidu par latviešu kanadiešu devumu Kanadas kultūrai," noslēdz apcerētājs.

Mariss Vētra.

Vai Toronto pilsēta tiks pie pastāvīgas operas?

Klusu ciest ir cēla īpašība, bet — dažu reizi apnik. Nav labi iejaukties svešos strīdos. Ja divi viri kašķējas, trešajam nevajadzētu teikt ne vārda, bet dažreiz ir grūti savaldīties. Mēs, latvieši, pie tam esam ārkārtīgi izsalkuši pēc pastāvīgas pilsētas operas Toronto, un gadījumu operu izrādēs cik esmu novērojis, gandrīz vai katrs desmitais klausītājs nāk no Rīgas vai Liepājas. Ne vien Rīgā, bet arī 60.000 iedzīvotāju mazajā Liepājā mums taču pastāvēja cauru gadu dziedošī operu teātri. Tāpēc nebūt neesmu pārsteigts, ka mūsējie tik aktīvi dzīvo līdzi arī plašākām pārrunām, ko pēdējā laikā presē uzsākuši Toronto Daily Star mūzikas kritiķis Džons Bekvits (John Beckwith) un Toronto operu festivāla galvenais direktors Hermans Gaigers - Torels (Geiger - Torel) par to, vai nākošā festivāla uzvedumiem O'Kīfa lielajā teātrī festivāla vadība izvēlēsies vislabākās un apstākļiem visatbilstošākās operas. Tik daudz un tik bieži esmu jautāts pēc manām domām šajā strīdū, ka gribot negribot esmu spiests atbildēt, un visiem uz reizi — šajā rakstiņā.

Hermani Gaigeru Torelu nu pazīstu jau vairāk nekā 30 gadu un patiesi cienu viņu kā lietpratēju operu režijā. Lai kā man gribētos, augšminētā strīdū es tomēr nevaru nostāties mana jaunības drauga un vecā kollēgas pusē. Pilnīgi lieki man tomēr šķiet arī uztraukties, vai nākošā festivāla nedēļām izvēlētās operas ir visvērtīgākās pasaules operu literatūrā. Tik jauniņā operu pilsētā, kāda ir Toronto, vispirms jādomā — un tur es pilnam pievienojos Torela uzskatiem, par publikas pievilkšanu operu izrādēs. Taču tik jauniņā operu pilsētā to gan nekad nepanākt ar skatuviski tik novecojušiem un inscenējumam neizdevīgiem operu „grāvējiem", kā Pajači (Pagliacci), Zemnieku gods (Cavalleria Rusticana), vai Batterflaju. Un Figaro kāzas ir noteikti par smalku un trauslu, lai Mocarta un Lorenco da Ponte - Bomaršē (Beaumarchais') fineses spētu ieinteresēt 3200 cilvēku lielu pūli O'Kīfa teātrī.

Kādreiz, kad viņš vēl bija saistīts ar Operas skolu, Dr. Arnolds Valters man stāstīja, ka no tās viņš sapņojot izveidot reiz Toronto pilsētas operu. Šī doma, es ceru, pastāv arī Operu festivāla sabiedrībā, bet tās darbi, diemžēl, šo domu neveicina. Operu dziedoņu, paldies Dievam, Kanādai vairs netrūkst un tiek pat eksportēti — uz Angliju, Vāciju un Metropolitēnu, bet trūkst operas publikas, un šajā ziņā nekas vēl nav un netiek darīts. Ja Toronto cer uz pastāvīgu un pastāvīgu operu, tad publika ir jāizaudzina, kaut sākumā tā būtu pat jāievilina uz operu izrādēm. Nevar prasīt, lai katrs cilvēks no ielas (un tie ir vajadzīgi, ja trīs nedēļas no vietas grib piepildīt O'Kīfa zāli) saprastu un aizrautos ar viņam līdz tam nepazītu operas mūziku. Lai šos laudis pat neaizbaidītu, tik lielā zālē, kā minētajā, katrs operas uzvedums ir jāinscenē ar tādu aplēsi, lai tā publikas daļa, kas vēl neprot operu sadzirdēt, to izbaudītu vispirms ar acīm — skatoties. Operas uzvedumam O'Kīfa teātrī ir nepieciešams spilgtākas un maināmākas gaismas nekā līdzšinējos uzvedumos. Nepieciešams arī balets un vilinošākas dekorācijas. Tādas nav iespējamas ne Pajačos, ne Zemnieku godā, nedz Batterflajā.

Labi šķiet izvēlēta vienīgi Karmena, bet — vai Operas festivāla sabiedrība spēs to izcelt ar pienācīgu godu un inscenējumu, trīs nedēļās piedāvājot savai publikai četras premjēras? Pat vecs, iestrādājies, profesionāls operu teātris to neriskētu, un nekad uz tik primitīvas skatuves, ar kādu O'Kīfe ir apbalvojis savu grezno un plašo auditoriju.

Ja Operas festivāla sabiedrība patiesi vēl domā reiz izveidot permanentu operu Toronto centrā, tad ar vislielāko steigu tai jāatsakās no festivāla idejas un sasteigtiem darbiem, kā līdz šim — divi nedēļās parādoties ar trīs jauninscenējumiem. Kaut arī solistu sastāvs šajos jauninscenējumos pilnpilnām mainītos, ne orķestrim, ne korim, un arī ne pusprofesionāliem tehniskajiem skatuves spēkiem nav cilvēcīgi iespējams šādā steigā sagatavoties un rādīt publikai labāko no sevis. Arī publika būtu visai prieciga, ja festivāla vietā, kas notiek tikai vienu reizi gadā, tā operu spētu dzirdēt mazliet biežāk. Būtu daudz loģiskāk un izrādes rītēju vērtīgāk, ja četras operas neparādītos trīs nedēļās no vietas, bet, teiksim, četras reizes gadā parādītos jauna opera un dziedātu veselu nedēļu. Tas nenoliedzami paceltu ir mūzikālo līmeni, ir inscenējumu spožumu un nolīdzinātu skatuviskās tehnikas misēkļus, taču vēl patikamāk tas atsauktos uz operas kasi. Ja atskaita snobus, kas operu apmeklē, lai sevi parādītu un citus apskatītu, operu mīļotājiem visā pasaulē ir viena kopīga īpašība — viņiem it visur pasaulē ir maz naudas. Kārtīgam operas mīļotājam ir grūti trīs nedēļās nopirkt padārgas ieejas biletes uz četrām izrādēm. Atkārtoti noklausīties vēl kādu no tām viņam ir pilnīgi neiespējami. Ja izrādes notiktu ar mēnešu atstarpi, viņš turpretim varbūt spētu atļauties dažu operu noklausīties pat divi vai trīs lāgi, un tas ir svarīgi — par operas cienītājiem kļūst tikai tie, kas tās iepazīst, atkārtoti skatoties un klausoties.

Pie šādas operu uzvedumu sadales, tas ir loģiski, operas cienītājs par operu domātu nevis vienu reizi gadā, bet visu gadu cauri, it sevišķi, ja operas vadība ar kādu mazu lapelī un informāciju par saviem un citu operas teātru darbiem to viņam vēl atgādinātu pa vienai reizei katrā mēnesī. Tikai tā jaunajā operu pilsētā varētu rasties un izaugt operu publika, un es nešaubos, ka drīzi vien Kanadas opera varētu dziedāt nevis četras, bet ar laiku arī 10 un arvien vairāk nedēļas gadā, līdz spētu strādāt nepārtraukti. Tikai tad būtu laiks festivālam, kad labi sadziedātus un saspēlētus darbus varētu sniegt skatītājiem un klausītājiem, ik vakaru ko jaunu atkārtojot.

Bet ja Operas festivāla sabiedrības plāni un uzskati vēl nepārmainīsies, trīs nedēļas uz O'Kīfa skatuves nākošā rudenī būs liels solis atpakaļ un prom no permanentas Toronto pilsētas operas.

KONKURSS KANTĀTEI 1963. GADA DZIESMU SVĒTKIEM

Trešo vispārējo latviešu Dziesmu svētku ASV rīcības komiteja Klīvlendā izsludina sacensību kantātei ar orķestri un ērģeļu partijas izvilkumu. Godalga $400,-, pie kam, atkārībā no sacensību rezultātiem, žūrijas komisija patur tiesības minētos $400,- sadalīt pēc saviem ieskatiem.

Sacensības izbeidzas 1962. g. 1. janvārī.

Kompozīcijas jāiesūta parastā kārtībā — slēgtā aploksnē, kurā atrodas otra slēgta aploksne ar komponista vārdu, adresi un to pašu motto, kas kompozīcijai, mūzikas nozares vad. Jēkabam Ūdrim, 2175 West 59 St., Cleveland 2, Ohio, U.S.A.

Žūrijas komisijas priekšsēdis ir komponists Adolfs Ābele, locekļi — komponisti Jānis Cīrulis un Volfgangs Dārziņš.

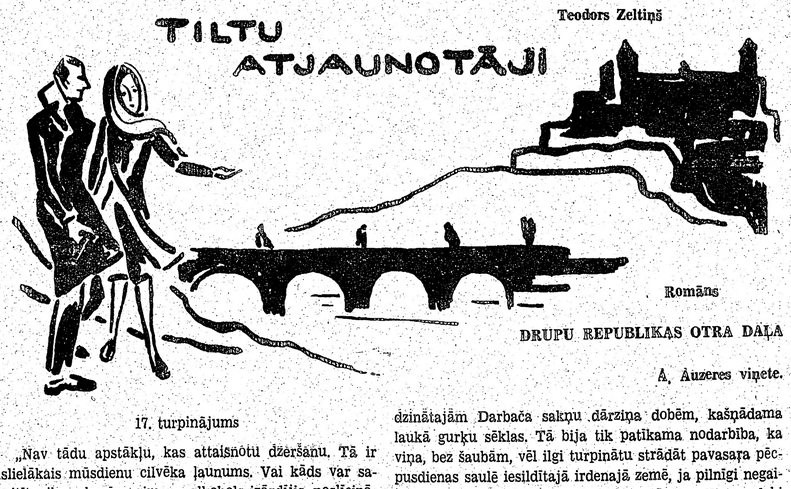

Teodors Zeltiņš

Romāns

DRUPU REPUBLIKAS OTRA DAĻA

A. Auzeres vinete.

17. turpinājums

„Nav tādu apstākļu, kas attaisnotu dzeršanu. Tā ir vislielākais mūsdienu cilvēka ļaunums. Vai kāds var saskaitīt, cik saskanīgu gimeņu alkohols izārdījis, noslīcinājis postā un asarās? Un bieži tur vainojama piekeršanās jaunībā pie pirmās glāzītes. Pēc manas pārliecības, nebūtu nekāda lielā nozieguma, ja svītrotu no daža laba rakstnieka darbiem vietas, kur plēguriga uzdzīve parādīta tik košās un sulīgās krāsās, ka lasītāju vairāk savaldzina nekā atbaida, pavedinot dzērājus pavisam aplami iedomāties kā asprātīgus dzīves varoņus."

Pēkšņi uzliesmojušais krustakaņotāja spīdums atbildīgā redaktora acīs nedzisa tikai tad, kad viņi bija atsēdušies pie cita — piemīlīgi rimtās Lejasmeijera kundzes klātā pusdienu galda. Neparasti tīri un rātni Augustam blakus sēdēja Lejasmeijeru bērni. Un tad, kad mazie kopā ar vecākiem pirms maltītes iebaudīšanas salika rokas un nolieca īsā lūgšanā galvas, cieminam likās, ka viņš būtu iegājis sen lasītā stāstā, kur cilvēki vēl cieni godbijības un citus krietnības tikumus.

Par spīti vēsajai limonādes glāzei, kas galvu turēja skaidru un valodas rāmas, Augusts šīs mājas gaisotnē iejutās tīri labi. Bet — kā būtu, kā īsti viņš justos, ja kādreiz kādā „Sauksmē" iespiestā stāstā vairs brīnīdamies nevarētu atrast rindas, kur bijušas aprakstītas stipri grēcīgākas dzīves dzires? Pret šādu rakstītāju izpriecu Lejasmeijers nupat bija izteicies tik stingri un noteikti, apmēram kā Mārtiņš Luters: lūk, te es stāvu un citādi nevaru, ka tiešām varētu notikt . . .

Ģeķīga iedoma — sākt lauzīt galvu par to, kas varētu notikt. Daudz gudrāk ir nākotni pieskaitīt lietām, kas kārtojas pašas. Un Augusts tā arī darīja — ar skaidru galvu paceldams skaidro un vēso limonādes glāzi.

3. PAVASARIS DRUPĀS UN CILVĒKOS

Melnraiba vista (nez no kurienes izlidusi) aizrautīgi darbojās pa mīkstajām, ar grābekļa muguru gludi nolidzinātajām Darbača saknu dārziņa dobēm, kašņādama laukā gurķu sēklas. Tā bija tik patīkama nodarbība, ka viņa, bez šaubām, vēl ilgi turpinātu strādāt pavasara pēcpusdienas saulē iesildītajā irdenajā zemē, ja pilnīgi negaidot nedabūtu ar akmeni pa raibajiem sāniem. Vista nelabi ieķērcās un pārbiedēta metās mukt, plivinādama pa gaisu spārnus un dzeltenās kājas, kas tikai reizu pa reizei piemetās pie zemes, aizskrēja kūleņu kūleņiem kā izbužināts spalvu kamols.

„Neķērc nu, neķērc nu — kā pati velna mātīte tik nelabā balsī. Nekādu līelo skādi ar mazu ķieģeļa drupatu tev nodarījis nebūšu — nebrēc un nesamels cilvēkiem blēņas." Vecais Darbacis brīdi piemiegtām acīm apstājies, noskatījās pakaļ izbiedētajai vistai, tad piekērās atkal ūdens spainim, ko bija nesis, lai samitrinātu nūle apsētās dobes. Un iedams viņš errīgā balsī turpināja pukoties: „Ir gan viens bezkaunīgs lops — tāda vista. Ņems un kārpīsies taisni tur, kur esi sasējis un nolīdzinājis dobīti. Vai es par velti lai strādāju, ko? Bet vistai tas gluži vienalga. Visdumjākais pasaules kustonis. Un nu vēl kā negudra klaigās un brēks, saukādama mani par diezkādu razbainieku. Ne tīši, ne ļaunā prātā pret Dieva radību roku neesmu tikojis pacelt. Bet kad vairs nevar, tad nevar . . ."

Pie savām rūpīgi iekoptajām dobītēm pienācis, Darbacis gaužām nelaimīgs skatījās neglīti izkārpītajās bedrēs un nevarēja rimties: „Šitādus bezdievīgus cilvēkus — laiž vazāties savā valā apkārt vistām, kad citi jau apsējuši dārziņus. Nevar tak cilvēks pie iekopta placiņa tupēt vienā laidā kā nedzīvs kļucis. Bet tiklīdz aizkusties tālāk projām — tā skaties: kāds kaķis, vista vai suns . . . Es šovakar pašu valdīšanas sēdē par tādu nebūšanu beidzot pacelšu balsi, ka vistas un visādi citādi kustoņas no pavasara līdz rudenim jātur aiz sētas jebšu pie valga."

„Darbacīt mīļai, paklausies, Darbacīt, vai neesat redzējis manu vistu?" aizelsies pieskrēja Cīruļdziesma un skatījās apkārt, kaklu staipīdamis. Negantā brēcēja kaut kur bija nozudusi un apklususi aiz drupu kaudzēm.

„Tā bija — tava vista?" Darbacis brīnoties palika ar vaļā muti un negribēja ticēt savām ausīm, ka arī Cīruļdziesma sācis nodarboties ar vistu audzēšanu, šitais joka cilvēks un muldoņa.

„Jā. Atnesu grozā no laukiem."

„Ko, ko — ko tu — tāds gaisa sprukstiņš — iesāksi ar vistu?"

„Dēšu olas," tad Ģedimīns attapies aši pārlabōja: „Tas ir — es domāju — ka vista dēs olas."

„Uzņemsies šitādu klapatu, kad vari kā bodnieks bez bēdu nopirkt, cik pašam un madāmai vajaga?"

„Nupat man veikals būs iztirgojies tukšs kā baznīca, bet Amorijs, pagāns, par krājumu atjaunošanu neliekas ne zinis. Es pats tos īstenos caurumus nemāku atrast. Bez tam man olas būs vajadzīgas absolūti svaigas — puikam."

Darbacis gan īsti netika gudrs, par kādu puiku Cīruļdziesma runā, jo viņam, cik zināja, bērnu nebija, bet ja nu pasaules lāpītājs arī ir sadomājis turēt vistu, tad lai to dara kā pieklājas, citiem neizpostīdams dārziņus. „Kam īsti — domā — es šito lauciņu iekopju? Kam audzēju gurķus un radīsus? Lai apēstu tava vista?"

„Ko nu, ko nu, saimniektēv, nestāsti man tādus jokus, ka vistas kādreiz ēdušas gurķus un radīsus," Ģedimīns gandrīz vai apvainojās, ka lāga večuks tur viņu par tādu muļķi.

„Paskaties pats, ka ir jau paspējusi aprīt vēl neizdigušos no sēklām . . ." Darbacis pietupies dūra ar pirkstu vistas izkašņātajās dobēs un grūti vaidēja. „Cik man tas pūliņu nav prasījis, lai iekoptu šitādu nieka lauciņu uz plika akmeņaina kazarmu klona. Pienesu šogad vēl klāt no Mainmalas labāku zemīti un sabēru virsū. Bet atnāk, lūk, tava vista . . ."

„Tad tiešām tā bijusi viņa, kas tik nelabi brēca. Tāpēc man likās ka dzirdu pazīstamu balsi . . . Darbača tēv, vai nebūsit izkārpīta dārznieka dusmās sasitis manu putnu aukstu un stīvu, no tāda vairs olu nebūs . . ." bažīgi jautāja Cīruļdziesma, kaut viņam likās, ka pelēkais lāga večuks nevarētu būt tik briesmīga nozieguma spējīgs. Bet ko var zināt? Viņš savu vepreli raudādams rudenī tomēr nokāva.

„Tpū, tu — tu pats esi putns, ka vari šitādas domas par mani . . ." Darbacis rādījās pamatīgi apskaities. „Aizdzinu negantnieci projām, vairāk nekā. Ar šitādu ķieģeļa šķembeli, ne lielāku par ikšķi. Bet to tev saku — viens no diviem: ja gribi vīšteli turēt, tad ņem un iesprosto būri vai piesien pie saites un ganīdams staigā pats pakaļ." Jā, tas gan būtu lielisks skats, ja Cīruļdziesma dzeltenrutainās biksēs pastaigātos pa nometni ar auklā piesietu melnraibu vistu, un Darbacis par šādu savu jocīgu iedomu sāka prieciģi smaidīt.

Bet Ģedimīnam šobrīd ne prātā nenāca smiešies, kad bija aizbaidīta projām par dārgu naudu no vācu zemniekiem pirktā vista: „Uz kuru pusi, uz kurieni īsteni šī aizskrēja?"

„Kur viņu tu domā turēt?"

„Pāri lielajam laukumam, tās sarkanās ēkas otrā galā, kur augšā ir iemūrējušies Miedziņi. Tur atradu tīri labu puspagraba caurumu, kam saārdīto ārsienu jau sāku aizvilkt ar stiepļu pinumu, kad piepeši pamaniju, ka vista no kurvja, kam biju cieši pārsējis pāri vecu kreklu, izsprukusi laukā."

Darbacis domīgs kasīja pakausi, paskatījās uz atnesto ūdens spaini, vistas sajaukšanās dobēm, tad teica: „Zini, ja labi apdomā, es varētu aiziet uz kādu stundiņu tev palīgos. Kad es tā skatos, tevi no galvas līdz kājām apskatu, tad diezkāds lielais amatnieks laikam nebūsi. Sadurstīsi vai apdauzīsi pirkstus un novilksi drāšu tīklu tik vaļīgu, ka vista pa apakšu izlīdīs laukā. Līdz vakaram es savas dobītes vēl paspēšu sakopt un aplaistīt."

Ģedimīns izstiepās taisnāks un pievilka krūtis pilnākas ar gaisu, kā katru reizi, kad sieva sāka apšaubīt viņa miesiskos spēkus un izdarības prasmi. „Tādu nieku — es varētu pilnīgi viens pats. Bet ja nu jums patika, nebūs par launu, ja sietu par abiem varēsim stingrāk nostiept. Taču — vispirms ir jāatrod pati vista."

„Kas jādara, tas jādara," lietiški noteica Darbacis un iebāza mutē pīpi, gramstīdamies pa kabatu pēc tabakas. „Es lāgā nezinu, kā jaudāsim sakert — iebaiditu putnu . . ."

„Un svešā vietā. Ka nebūtu diez kur jau aizskrējusi."

„Tepat aiz čūčeļa kūtiņas paksa ķērkdama aizlaidās," Darbacis rādīja ar pīpes kātu, pagāju garām pamazas mājeles līdz pusei noārdīto sienu atliekām, pār kurām jumta vietā bija pārmesti pāri papes apklāti dēļi. Tur viņš bija turējis cūku, bet tā ka to tagad vairs neatļāva (dažu vīzdegunu dēļ, kas nepacieta kūts smaku), tad glabāja kūtiņā grābekļi, lāpstu un spaiņus, lai būtu pie rokas, dārziņā strādājot. Tālākais kazarmu stūris bija pagrūti izbrienama postaža — līdz pamatiem noārdītu namu gruveži un pusaizbiruši pagrabi. Bez vajadzības neviens tur nestaigāja, bet viņi nu gāja meklēt pazudušo melnraibo vistu.

„Cip, cip, cip . . ." brīdi pa bridim piemīlīgi augstā balsī iesaucās Cīruļdziesma un apklusis tad klausījās, vai vista neatsauksies. Nekā neatsaucās vis.

Kad viņi bez panākumiem bija jau izkāpelējušies pa vairākām apavus bendētāju lūžņu kaudzēm un Darbacis jau sācis sūdzēties par savām stīvajām kājām, Ģedimīns beidzot ieraudzīja apaļu raibu plankumu rūsganos ķieģeļu miltos. Melnraibos spārnus izplētusi, vista tur pērās tik spaigi un tiksmīgi, ka mutuļiem cēlās gaisā un kūpēja tai apkārt pasarkans miglas mākonis.

„Cip, cip, cip . . ." Ģedimīns satraucies atkal iesaucās un sāka skriet tik ātriem un lieliem lēcieniem, ka ķieģeļu šķembas putēdamas juka uz visām pusēm un pats tik tikko viņš nenogāzās uz deguna, iegrūdis zābaku kalķiem aplipušu stiepļu mudžeklī. Tomēr viņš noturēja līdzsvaru (izsviedis rokas gaisā kā dzirnavu spārnus) un skrēja tālāk, ar visu samudžināto stiepļu pinekli pie kājas. Bet vistai nenāca ne prātā turpināt mierīgi pērties un sagaidīt ķērāju . . .

(Turpinājums sekos)

Lieliski Paulas Brīvkalnes panākumi Filadelfijā

18. februārī, kad Filadelfijā Lietuvju mūzikas namā notika Stutgartes valsts operas solistes Paulas Brīvkalnes koncerts, pār šo zemes malu nolaidās tik biezs migla, kā slavenā Londonas „zīrņu putra," tā kā vietējās latviešu saimes mūzikālajiem gardēžiem nācās meklēt ceļu uz sarīkojuma vietu taustoties gar namu sienām.

Tā kā šis Filadelfijas Brīvo latvju biedrības rīkotais koncerts bija arī Bruno Skultes jaundarbu pirmatskaņojumu vakars, tātad ar divkāršu nozīmi, saprotams,ka klausītāju interese bija jo liela un sasprindzināta. Jaunie darbi — bērnu dziesmas ar latīņa tekstiem, kā: „Lielais slinkums", „Kārlītis", „Jaunais berziņš", „Visi desmit", „Pavasara ganibas", Rudens rūķis", „Kara kungs", „Zivtiņa un meitiņa", „Glomeņa precības". „Kanepīte" un „Cakstītes dziesma", uznemtas programmas ievada daļā.

Jau ar pirmo dziesmu — „Lielais slinkums" māksliniece paņem klausītājus savā varā un, apburdama ar savu brīnišķīgo balsi un smalko, niansēto dziedājumu ved cauri mūzikas dzīļa daiļumā pasaulei. Varētu domāt, ka apzimējums jaundarbiem „bērnu dziesmas" nebūtu īsti vietā. Skaņradis B. Skulte dzejnieka vārsmām te devis tik spožu, efektiem un skaņu rotājumiem bagātu mūzikālo tulkojumu, ka visa bērniškība pārvērtusies īpatnējā, pievilcīgā „dziesmu kamolā", kas Brīvkalnes risinājumā skan tik košī un jaukī, ka klausītāji vārda tiešā nozīmē aiztur elpu, lai nepalaistu garām ne sīkāko niansi . . .

Savu darbu pirmatskaņojumu noklausīties bija ieradies arī pats B. Skulte ar kundzi no Nujorkas. Jaundarbiem izskanot, Skulte jūsmīgi pateicās dziedātājai par lielisko izpildījumu.

Tālākā koncerta daļā, seko Jāņa Kalniņa valdzinošās ārijas, kā: Lolitas dziesma (no operas „Lolitas brinumputns") un Kristīnes ārija („Uguni"), kā arī solo dziesmas „Apsnidzis rožu krūms" un „Dāvana".

Tie, kam bijusi lielā laime skatīt šo J. Kalniņa operu uzvedumus Rigā, gara acīm un sirdī iedomājās, šais ārijās klausoties, Paulu Brīvkalni te gan kā Lolitu, te atkal Kristīni. Zēl, ka tas nepiepildāms sapnis, trimdā redzēt šo operu uzvedumus visā krāšņumā.

Noslēgumam izvēlētas lielāko pasaules skaņražu operu ārijas: no Hendeļa Kleopatras, Mocarta grāfienes ārija no Figaro kāzām, Vāgnera Elzas sapnis no Lohengrina un no Tanheizera Elizabetes dziesma, kas Paulas Brīvkalnes dziedājumā izskanēja lielā mākslinieciskā apgarotībā, jaukā, briniški zaigojošā spožumā.

Visu to dzirdot un sajūtot, katra latviešа sirds pildījās ar lepnumu un pašapziņu. Ja mums tik lieli skaņraži kā Skulte un Kalniņš, un tik izcili dziesmu tulki kā Paula Brīvkalne, mums nav jābaidās, ka tik bieži daudzinātais mazvērtības komplekss varētu mūs nomākt.

Klavieru pavadījumus smalkā iejūtā spēlēja Māra Eferte, dodot iespēju solistes balss niansēm un dziesmu tulkojumam atraisīties un izpausties visā pilnībā un daiļumā.

Dziesmas skanēja tik jaukī, ka negribējās nemaz tiecēt, ka programma jau izdziedāta. Piedevām klausītāji vēl dzirdēja J. Ķepīša „Man tikas" un B. Skultes „Zaļā zīda lakatā". — Jūsmīgie aplausi negribēja rimties. Atkal un atkal jānāk viešņai no Vecās pasaules rampas gaismā. Līdz nākošam koncertam!

Klausītāji izrādījās arī vairāki Brīvkalnes draugi un paziņas no Rigas. Satikšanās prieki tomēr īsi, jo Paulai Brīvkalnei jau nākošajā dienā koncerts Bostonā, bet lidostās streiks . . . Atkal viens starpgadījums vairāk. Uz redzēšanos citu reizi!

A. D.

M. VĒTRAS AUDZĒKŅI DZIED DETROITĀ

Latviešu Apvienības Detroitā noorganizētajā koncertu cikla ietvaros rīkotajā Marisa Vētras studijas jauno dziedoņu koncertu klausīties un redzēt bija pulcējušies krietni pāri simtam Detroitas latviešu. Kaut gan Marisa Vētras darbs jauno dziedoņu audzināšanā sabiedrībai jau labi zināms no avīžu ziņām, bija patiess prieks par dziedoņa saimi, kas sevi attaisnoja ne tikai kā skolēnus, bet jau kā labi skolotu balsu īpašniekus. Viņu uzstāšanās bija disciplinēta un simpatiska.

Marisa Vētras audzēkņus reprezentēja divas dāmas: Marta Mekvikare un Mirjama Bērziņa un četri kungi — Kārlis Šūns, Alberts Vītols, Rūdolfs Purvs un Antons Ķivlenieks.

Programmas pirmā daļa bija veltīta veco un mūžam jauno operu ārijām. Rossini, Verdi, Mocartu, Bēthovenu, Čaikovski, Džordāno dzirdējām rūpīgā un atzīstamā jauno dziedoņu tulkojumā. Rūdolfs Purvs bez tam dziedāja Moddlemore s spāņu tautas dziesmu — vienīgo, kas šķita no kādas citas pasaules.

Otrā daļā pašu latviešu skaņražu darbi. Alfreds Strombergs, kurš veica arī klavieru pavadījumu, koncertam bija devis veselus trīs tautas dziesmu aranžējumus un I. Viksnas Nerra dziesmu. A. Kalniņa Mans naminš dziedāja Kārlis Šūns, J. Vītola Man prātā vēl stāv (Valdis) — Mirjama Bērziņa, Em. Dārziņa Mātes dziesmiņa Marta Mekvikare, L. Garutas Zemes dēls — Rūdolfs Purvs, J. Mediņa Rozēm kaisu istabiņu dziedāja Marta Mekvikare un Mirjama Bērziņa, J. Ķepīša Liepu tēja — A. Ķivlenieks, M. Zariņa Vectēva stāstu no orātorijas Velna purvs — A. Vītols u.c.

Puķu nebija sevišķi daudz, bet aplausi liecināja, ka klausītāji ir vairāk kā apmierināti.

Z.

Sv. Katarines ev. - lut. draudzē svinīgā dievkalpojumā 19. februārī māc. J. Prauliņš ieveda amatā jaunievēlēto draudzes pārvaldi. 1. r. no kr.: ērģelnieks, komp. I. Sakss, māc. J. Prauliņš, draudzes pr-ks H. Greble. 2. r.: pr-ka vietnieks J. Sīrons, sekr. I. Dālbergs, vald. loc. O. Lancmanis, kasieris G. Lazdiņš. J. Līgera uzņ.

BIJ. LATVIJAS MINISTRU PREZIDENTA A. BĻODNIEKA ATMIŅAS

„THE UNDEFEATED NATION" BY ADOLFS BĻODNIEKS, ROBERT SPELLER & SONS, PUBLISHERS, INC. izdevums, 312 lpp. Cena — $6.00.

Ja man atmiņa nevil, tad A. Bļodnieka atmiņu grāmata ir pirmā šāda veida grāmata, kas publicēta angļu valodā. Ar to ne tikai ir papildināts lielais atmiņu grāmatu klāsts, ko angļu valodā Eiropā un Amerikā ir publicējuši gan angliski runājošo tautu valstsvīri, gan arī citu tautu izcilākie valsts darbinieki.

B. liktenis bija lēmis retas iespējas būt arvienu klāt, kad latviešu tautas pēdējo 50 gadu vēsturē norisinājās likteņi pagrieznieki, tam ne tikai bija dota iespēja skatīt šos notikumus, bet arī aktīvi tanis darboties līdz gan kā parlamenta loceklim, gan kā valdības galvai, nerunājot jau nemaz par romantiskā aizrautībā pavaditiem 1905. gada revolūcionāra gadiem, kas uz autoru, pēc viņa paša atzinuma, bija atstājuši neatvairāmu ietekmi un ievirzījuši visu viņa mūžu politiskās gaitās.

Kā jau tas mēdz būt ar šādām atmiņām, autors visus notikumus ir attēlojis visai subjektīvi, neraugoties uz īstenu cenšanos būt pēc iespējas objektīvam . . . Tomēr grāmatai nevar noliegt ne vēsturiska materiāla nozīmi, nedz arī propagandas izdevuma vērtību, jo intīmi subjektīvais autora stāstījuma veids grāmatas lasītājus var saistīt, jo tā lasās gandrīz kā kāds romāns. Grāmata neko [illegible] zaudējusi, ja autors tanī būtu izvairījies no mocekļa nāvē miruša prezidenta K. Ulmaņa nonievāšanas, veltījot 15. maija apvērsumam veselu nodaļu ar nosaukumu „Neattaisnots Coup d'Etat". Apgalvojumam (216. lpp.), ka „1934. gada coup d'etat pierādīja, ka izvairīšanās atļaut Saeimai pašai sevi izārstēt bija motivēta ar vēlēšanos nevis tai palīdzēt, bet gan tikt no tās pavisam vaļā", autors nav, diemžēl, devis nekādus pamatojumus; tāpat ne ar ko nav pamatots autora apgalvojums (226. lpp.), ka „brīvi ievēlēta parlamenta trūkumu visvairāk sajuta tad, kad Kremlis uzsāka īstenot savus noziedzīgos nolūkus Latvijā un pārējās divās Baltijas valstīs. Šai liktenīgajā laikā Ulmanis bija palicis viens ar savu sagraujošās atbildības nastu". Autors tomēr nav pateicis, ko gan Latvijas parlaments būtu varējis izdarīt vairāk mūsu tautas liktenīgās un traģiskās vēstures stundās, kad mūsu zemi tik un tā būtu pārpludinājušas sarkano austrumu barbaru ordas. Vai autors neatceras no savām Romas valsts vēstures stundām: kad Romā iebruka germaņu barbari, Romas senāts turpināja savas sēdes, kamēr barbari ienāca sēžu telpā un, paraustot aiz bārdām, pārbaudīja, ka senātori ir vēl dzīvi... un tad aukstasinīgi tiem nocirta galvas? Jādomā, ka austrumu sarkanie barbari, kam jau pašas komūnistu valsts sākumā nebija nekādas cieņas pret pašu brīvās vēlēšanās ievēlētu satversmes sapulci, vēl mazāk būtu cieņājuši „brīvi ievēlētu" Saeimu, ja tiem jau „pēc plāna un grafikas" bija paredzēts ievēlēt „savu saeimu", zīstinīga Izglītības un kultūras nozares vad. Ritvars Bregžis. Kaut referāts bija objektīvs, izlīdzināts un nesīs priekšā ar akadēmisku noblesi, tas tomēr, diemžēl, izraisīja nevajadzīgu jūtu uzplūdumu, K. Prieditim asā protesta runā mēģinot apgalvot to, kas referātā nemaz nebija teikts. Referenta skaidrā, īsā atbilde tomēr prātus nomierināja un guva sesijas dalībnieku piekritīgus aplausus.

Jaunās Gaitas atbildīgais redaktos L. Zandbergs deva galvenos vilcienos ieskatus par žurnāla literāro un saimniecisko pusi un lūdza sabiedrības atbalstu žurnāla sekmīgai iznākšanai. Viņš arī uzsvēra, ka Jaunā Gaita nav žurnāls jauniešiem, bet visai sabiedrībai. DV KV jaunatnes daļas vad. E Breikšs uzsvēra līdzekļu nepieciešamību Jaunai Gaitai.

A. Martinsone atgādināja, kādas grūtības ir ar telpām TLB Sestd. skolai, kā arī ieteica meklēt to tautiešu dzīves vietas, kas no sabiedrības aktīvā darba aizgājuši. V. Slavieša savukārt uzsvēra bērnu vasaras nometņu — neatkarīgās Latvijas nodibināšanos. 1925. gadā, kad zemi pārņem lielā saimnieciskā krize, viņš atgriežas Čikāgas tautiešu saimē, nesasniedzot Dzintarjūras krastus. Ar jaunu sparu L. uzsāk vēl plašāku sabiedrisko darbību, dodot padomus grūtībās nonākušiem tautiešiem.

Bijis izpalīdzīgs Čikāgas baptistu draudzei un tās korim, bet atturīgs ticībā. Piedalījies ar padomiem Čikāgas Latviešu kluba dibināšanā 1935. gadā. Izbeidzoties Otram pasaules karam, aktīvi piedalījies tautiešu izsaukšanā uz ASV. Rosīgi palīdzējis atbraucēju novietošanā un darba sagādē. Izvērsoties plašāk sabiedriskai dzīvei, piedalījies katrā ievērojamākā darbā.

Pēdējos 3 gadus slimības nomākts, uzturoties veco ļaužu patversmēs, bijis ļoti vientuļš. Jūtot pēdējās stundas tuvojamies, nokārtojis savu testamentu, izsakot vēlēšanos atgriezties pie Dieva. Dzimtenē pēc viņa sēro māsa un brālis. Vieglas smiltis. — ro.

DAUDZ JAUNU IEROSMJU

(Pārnesums no 1. lpp.)

paaudze izslīd mums no rokām, kam visam pāri stāv valodas problēmas, kas pat ļoti izjūtamas vasaras nometnes. **Jacenšas, lai bērni vairāk laika pavadītu latviskā vidē, un jaunatnes darbam jāparedz vairāk laika, jo stāvoklis kļūst bīstams. Organizācijām un draudzēm jāsaprot, ka visam pāri stāv jauniešu vajadzības, un tām jāiekalkulē zināmas summas budžetos. jaunatnes darba sekmēšanai. 1961. gads prasīs lielu spriegumu politiskā un jaunatnes darba stiprināšanā.**

Par skolu jaunatni saistošu referātu nolasīja LNAK skolu daļas vad. J. Mežaks, bet par ģimeni trimdā ar dziļu izpratni referēja TLB sestdienas skolas pārzine A. Martinsone (referātus sniegsim atsevišķi).

Par ārpusskolas jaunatni referēja LNJAK pr-dis V. Zariņš, galvenos virzienos illustrējot jaunatnes darbu Kanadā. Par Jaunatnes apvienības darbības pirmsākumu ieskatāms 1953. g. rudens posms, kad Niagarā tika likti pamati šim darbam. Pirmais jaunatnes pulciņš noorganizējās Toronto (Lāpa), kam sekoja Londona, Bramptona u. c. Apvienībai piekrīt pulciņu koordinācija, un liels notikums bija Jaunatnes svētki 1959. g. vasarā. Darbojas apgāds „Ceļinieks", kur daudz pūļu ziedo arī vecākās paaudzes pārstāvji. Tomēr „Mazputniņa" abonentu skaitam vajadzētu dubultoties, un šai virzienā visvairāk nepieciešams vecākās paaudzes atbalsts. Notiek jaunatnes darbinieku kursi pulciņu un interešu puduru, vadītāju sagatavošanai, un kā nākamie tādi paredzēti 25. un 26. martā Toronto.

Par jaunatnes un bērnu literātūru referēja T. Kronbergs, No bērnu literātūras autoriem pazīstamākais ir J. Širmanis. Labākais bērnu žurnāls ir „Mazputniņš", kas domāts bērniem no 6 12 gadu vecumam. Jaunatnei tuvi autori ir N. Kalniņš, M. Timma, E. Andersone u. c. Ļoti nepieciešams savs labs žurnāls jaunatnei, jo pašreizējie neapmierina. Pie apgāda darbojas īpaša studiju komisija, un „Ceļinieka" darbinieki ziedo milzu pūles izdevumu sekmēšanai. Runātājs norādīja, ka lietuviešu Kultūras fonds jau 11 gadus atbalsta bērnu žurnāla izdošanu, un aicināja ZASV kultūras fondu darīt tāpat, organizācijām paredzot zināmas summas šī darba atbalstam.

Ar īpaši atziņām bagātu, pārdomātu referātu par vecās un jaunās paaudzes mijiedarbību un katras paaudzes lomu un uzdevumiem ikvienas tautas kultūras attīstībā padomes dalībniekus iepazīstināja Izglītības un kultūras nozares vad. Ritvars Bregžis. Kaut referāts bija objektīvs, izlīdzināts un nests priekšā ar akadēmisku noblesi, tas tomēr, diemžēl, izraisīja nevajadzīgu jūtu uzplūdumu, K. Prieditim asā protesta runā mēģinot apgalvot to, kas referātā nemaz nebija teikts. Referenta skaidrā, īsā atbilde tomēr prātus nomierināja un guva sesijas dalībnieku piekritīgus aplausus.

Jaunās Gaitas atbildīgais redaktos L. Zandbergs deva galvenos vilcienos ieskatus par žurnāla literāro un saimniecisko pusi un lūdza sabiedrības atbalstu žurnāla sekmīgai iznākšanai. Viņš arī uzsvēra, ka Jaunā Gaita nav žurnāls jauniešiem, bet visai sabiedrībai. DV KV jaunatnes daļas vad. E Breikšs uzsvēra līdzekļu nepieciešamību Jaunai Gaitai.

A. Martinsone atgādināja, kādas grūtības ir ar telpām TLB Sestd. skolai, kā arī ieteica meklēt to tautiešu dzīves vietas, kas no sabiedrības aktīvā darba aizgājuši. V. Slavieša savukārt uzsvēra bērnu vasaras nometņu — neatkarīgās Latvijas nodibināšanos. 1925. gadā, kad zemi pārņem lielā saimnieciskā krize, viņš atgriežas Čikāgas tautiešu saimē, nesasniedzot Dzintarjūras krastus. Ar jaunu sparu L. uzsāk vēl plašāku sabiedrisko darbību, dodot padomus grūtībās nonākušiem tautiešiem.

Bijis izpalīdzīgs Čikāgas baptistu draudzei un tās korim, bet atturīgs ticībā. Piedalījies ar padomiem Čikāgas Latviešu kluba dibināšanā 1935. gadā. Izbeidzoties Otram pasaules karam, aktīvi piedalījies tautiešu izsaukšanā uz ASV. Rosīgi palīdzējis atbraucēju novietošanā un darba sagādē. Izvērsoties plašāk sabiedriskai dzīvei, piedalījies katrā ievērojamākā darbā.

Pēdējos 3 gadus slimības nomākts, uzturoties veco ļaužu patversmēs, bijis ļoti vientuļš. Jūtot pēdējās stundas tuvojamies, nokārtojis savu testamentu, izsakot vēlēšanos atgriezties pie Dieva. Dzimtenē pēc viņa sēro māsa un brālis. Vieglas smiltis. — ro.

PASTAIGA

Algirds Gustaitis

Sveicot brāļus lietuviešus valsts svētkos, sniedzam šo novelīti E. Skujenieka tulkojumā.

Kādā piektdienas naktī, netālu no mājām, no šķērsielas izskrēja divi tumši stāvi un uzsauca:

„Atdod naudas maku!"

„Bet . . . ko tas nozīmē? Ko jūs gribat?

„Laupīšana, stulbeni! Saprati!" — un viņš sjuta naža smaili spiežamies pie vēdera.

Atņēma visu naudu, dokumentus, pulksteni.

„Gulsties knupus!

„Gulsties knupus!"

„Žiglāk, es tev saku!"

Tikko apgūlies, viņš saņēma belzienu pa pakausi, ausīs sāka dzinkstēt . . .

Viņš atjēdzās policijas iecirkni. Galva neganti sāpēja, tā visa bija notīta, atstātas bija tikai spraugas mutei, deguna galam un acīm. Viņu sāka pratināt:

„Pasakiet savu vārdu, uzvārdu, adresi, darba vietu un izstāstiet, kas notika pagājušajā naktī."

Kad Jons bija pabeidzis, pratinātājs iebilda starpā:

„Jūs nesen aizturēja policija un brīdināja, lai naktis nestaigājot apkārt, vai ne?"

„Reiz policisti mani aizturēja, kad gāju uz māju. Noskaidrojuši apstākļus, viņi aizbrauca, bet staigāt neaizliedza."

„Tad jau laikam gribiet saņemt rakstveida brīdinājumu un aizliegumu staigāt, ko?"

Kad sasistais neatbildēja, viņam jautāja par jaunu:

„Kāpēc staigājāt, kaut policija to aizliegusi?"

„Citādi nevaru aizmigt."

„Mēs apjautājāmies jūsu darba vietā. Tur visi darbinieki naktis guļ lieliski un neviens mājās kājām neiet, izņemot jūs. Interesanta parādība, vai ne?"

„Nezinu, kā guļ citi, bet man ārsts liek vairāk kustēties."

„Ārsts? Hm-m . . . Agrāk jūs to neteicāt. Kāpēc?"

„Negribēju jūs apgrūtināt ar nesvarīgiem sīkumiem."

„Ak apgrūtināt, ko? Kā sauc jūsu ārstu un kāda viņa adrese?"

Runājoties ar ārstu, policists kaut ko pierakstīja un pa starpām nosmēja.

„Cik reizes jūs bijāt pie ārsta", nolicis klausuli, policists jautāja par jaunu.

„Vienu reizi."

„Vai esat bijis pie citiem ārstiem?"

„Nē."

„Kāpēc nē?"

„Jutos labi, bet ja kādreiz pagadījās kāds sīkums, tad ar to pats tiku galā."

„Pats tikāt galā? Kādā veidā?"

„Padomāju par to, kāpēc lāgā nejūtos, nopirku zāles, un pēc pāris dienām atkal biju normālā stāvoklī."

„Tātad, jūs atzīstaties, ka jūsu stāvoklis nav normāls?"

„Es nesaku, ka nenormāls, tikai sāku slikti gulēt."

„Vai staigāšanu apkārt nakts vidū jūs ieskaitat par normāļu stāvokli?"

„Eiropā ir daudz cilvēku, kas pirms gulēt iešanas iet pastaigāties, lai labāk gulētu. Un šai brīvības zemē, man šķiet, arī man nav liegts naktīs staigāt, ja patīk."

„Butvilas kungs, neaizmirstiet, ka šeit nav Eiropa, bet Amerika! Nu, lai paliek . . . Vai staigājot jūs ststapāt daudz ļaužu?"

„Nē, tikai vienu - otru . . ."

„Ļelas pieskaņotas braucējiem, ne kājām gājējiem. Vai neesat ievērojis, ka ne visur atrodamas pat ietves? Bet jūs viens pats staigājat pēc patikas, līdz laupītāji jūs tikko nenosita. Tā ir, reizēm mums ar jaunatbraucējiem vairāk raižu, nekā ar vietējiem. Man šķiet, labāk norunāsim tā, un tas būs jūsu pašu labā: pirms atlaišanas mājās mēs jūs aizvedīsim uz slimnīcu pamatīgai veselības pārbaudei."

Viņi izbrauca no pilsētas, laukos. Brauciens bija garš, bet viņam sāpēja visa galva un uzmācās nespēks. Viņš nevēlējās nekā vairāk, kā atpūtu, mieru, miegu.

Ielejā, kokos, cauri augstiem dzelzs vārtiem, viņi nobrauca garām slimnīcas sargam. Tad nāca reģistrēšanās, pavadoņa - policista paraksti, un viņš atradās ārsta kabinetā. Tur visi logi bija aizstiegroti dzelzs stieņiem.

Ārsts neprasīja ne vārdu, ne uzvārdu, tikai lūdza pastāstīt kā viņš šeit atradies. Pēc tam sākās dīvaini jautājumi: cik ilgi viņu moka bezmiegs, ar kādām slimībām slimojuši un mirušī viņa radi, no kādas valsts un kāpēc atbraucis, ko dara ar naudu, kāpēc pircis auto, vai viņam patīk sievietes, kāpēc vēl nav precējies, kāpēc neoīstas no laupītājiem, un tam līdzīgi.

Jonu šādi jautājumi nogurdināja un kaitināja.

„Ārsta kungs, jūs mani eksāminējat jautājumos, kam nav nekāda sakara ar maniem ievainojumiem, un dīvaini pieskaraties manai personīgajai dzīvei un noskaņām. Brīvā valstī taču ne konstitūcija, ne likumi neliedz naktīs staigāt. Kāpēc tad jūs man piesienaties un izprašņājat kā nenormālu? Es jūtos pietiekami labi un vēlos atgriezties mājās. Vai tāpēc mēs nevarētu beigt galīgi neinteresantās sarunas, ārsta kungs?"

„Butvilas kungs, jūs esat ļoti interesants un komplicēts pacients. Rets eksemplārs! Jūs šeit esat slimnīcā, kur ārstējami nervu un gara slimnieki, un šeit jums nāksies palikt tik ilgi, kamēr mēs noskaidrosim jūsu slimības stāvokli un jūsu iespējamo bīstamību pārējiem šīs brīvās valsts pilsoņiem."

Pretkomūnistiskas filmas Čikāgā

Čikāgas-Milvoku preses darbinieku kopas izziņotā filmu izrāžu pēcpusdiena Čikāgas latviešu namā bija šausmukusi negaidīti kuplu apmeklētāju pulku — pāri simtam.

Kā pirmo rādīja pag. gada pavasarī uzņemto dokumentārfilmu „Operation Abolition" — komūnistu inscenētos studentu nemierus ASV Kongresa Pretamerikāniskās darbības izmeklēšanas komisijas laikā Sanfrancisko. Filmā labi uztverti momenti, kas uzskatāmi parāda, kā komūnisti savam netīrajam darbam veikli izmanto lētticīgos.

Sekoja Milvoku latviešu filmu operātora Virsnieka pretkomūnistiskās filmas „The Price of Freedom" pirmizrāde. Mūsu lakos, kad tie, kas var atļauties nopirkt filmaparātu, parasti filmē tikai savas dzimšanas dienas svinības un savas jaunās motorlaivas, bija tik neparasti un tik iecirpiecinoši redzēt, ka ir vēl cilvēki, kas nežēlo pūļu un dara nopietnu darbu, lai atrastu un apstrādātu dažādus grūti atrodamus materiālus; rezultātā izveidots visai spēcīgs pretkomūnistiskās propagandas ierocis. Grībētos ieteikt šo filmu apskatīt arī citam latviešu kolonijām.

Trešā filma — „Mana Latvija" pamazām kļūst pazīstama arī amerikāņu publikā. To savā laikā sastādīja inž. Jekste [illegible] filmu chronikām, kas slepus izvestas no Latvijas.

Bez tam vakara apmeklētāji redzēja arī Čikāgas latviešu chroniku no pēdējo gadu d. es. Bija ieradušies arī daži amerikāņu kollēgas.

Kā skaidrs pierādījums par tovakar rādīto filmu iespaidu palika gara parakstu rinda, ko iesniegs ASV Kongresam, izsakot pateicību par Pretamerikāniskās darbības izmeklēšanas komisijas darbu un lūdzot tai turpmāk piešķirt vairāk līdzekļu.

D. V.

ARTURS ZUTIS, B. A.
ADVOKĀTS & NOTĀRS
133 RICHMOND ST.,
TORONTO 1, ONTARIO.
EM 6-8996 (darbā).
RO 6-8354 (mājā).

Apkuru un ūdensvadu
speciālists
Adolfs LAGŪNS
Tel. LE 1-6583, Toronto.

KALUPE
Zeltkalis A. ĶIVLENIEKS
Gatavo un labo visu, kam sakars ar rotām.
19 Pretoria Ave., Toronto 6, Ont.
HO 3-1008.
PIEPRASIET KATALOGU.

KULTŪRAS DIENU LAIKĀ ZIEDOSIM ZIEMEĻAMERIKAS LATVIEŠU KULTŪRAS FONDAM!

Kultūras fondam paredzētie ziedojumi nosūtāmi pēc adresēm: Kanadā — Latvian National Federation in Canada, P. O. Box 285, Term. „A", Toronto, Ont., ASV — American Latvian Association, 1727 Kenyon Street, N. W. Washington 10, D. C.

TAUTAS ATZINĪBA

Ziedi un apsveikumu plūdi preses seni

Vairāk kā 50 bostoniešu pulcējās ALTS namā uz preses seniora Jāņa Porieša 75 gadu šūpuļsvētkiem, kad atzīmēja arī 45 darba gadus avīžniecībā. Savā stilā tā bija viena no spožākām jubilejām, ko pavadīja daudzi ziedi un apsveikumi ar vēlējumiem. Telegrammas un rakstveida apsveikumi vēl jubilejas vakarā turpināja pienākt no dažādām pasaules malām, kur šodien mīt izkaisītie latvieši. Jāņa Porieša jubilejas komiteja bija izvēlējusies godināt gaviļnieku ar īpašu jubilejas aktu un mielastu.

„Tādu jubileju, kāda bija Porietim, neesmu Bostonā piedzīvojis," izteicās kāds apmeklētājs. Bija stils, programma un noskaņotās galda runas."

Jubilāru zālē ieveda jubilejas komitejas pr-ks V. Lambergs ar LPB sekretāru O. Akmentiņu, J. Porietis bija redzami saviļņots, kad viesi piecēlušies, ilgiem aplausiem viņu godināja.

Jubilejas komitejas vārdā J. Porieti sveicināja ar uzrunu V. Lambergs, pēc tam LPB valdes loc. Jānis Cirulis sveicienus nesa no plašās avīžniecību - rakstnieku saimes un pasniedza LPB veltī— aploksni, bet ziedus — M. Benjamiņa. Īsu personības rakstura jumu par jubilāru sniedza LPB sekretārs O. Akmentiņš, bet rež. V. Streips nolasīja J. Porieša tē. lojumu „Pie Ķekavas," kas 1920. g. bija iespiests kādā veclatviešu laikrakstā. Mākslinieciskā daļā piedalījās pianistes māsas Ingrida un Karina Gutbergas un jaunais solists Kārlis Grīnbergs.

Sekoja organizāciju apsveikumi: no DV — O. Bračiņš ar velti — „kanaku pulveri," ALT Bostonas ansambļa — rež. J. Lejiņš — aploksne, ziedus pasniedza — aktrise M. Salna, no Bastonas latv. skolas,— A. Liepnieks, Zinaīdas Lazdas fonda — aktrise M. Grīnbuša, Jamaica Plain latviešu draudzes māc. Fr. Ruperts, Bostonas katoļu draudzes — A. Augustans. Patikamu pārsteigumu ienesa Bostonas lietuvju organizācijas pr-ks, „Keleivis" red. J. Sonda, kas jubilāru sveica lietuvju valodā un pasniedza vēl — grāmatu par lietuvju ievērojamo dzejnieku F. Kiršas un St. Santveras personīgiem veltījumiem. Otrs lietuvju ciemiņš bija jurists Dr. B. Mickevičius, kas sveicienus nodeva latviešu valodā un pasniedza velti — skaņu plati ar lietuvju koŗa dziesmām. Apsveicējs teica: „Ja mēs dzīvotu 13. g. s., tad mums sarunājoties nevajadzētu tulku, bet 700 gadi mūsu valodu izšķira, tomēr mēs savās krūtis jūtam vēl savu cilts brāļu asinis."

Kopīgi nodziedot „Dievs, dod tautas darbiniekiem," jubilejas pirmā daļa bija beigusies.

Mana tēvs V. Lambergs viesus aicināja pie svētku galda, kō komitejas uzdevumā bija klājusi saimniece Andruškēvicas kundze. Bostonas trimdas draudzes māc. A. Galdiņš teica svētrunu un jubilāru sveica no savas draudzes J. Porieti, kā labo sējēju. Skaistu ziedu puķi bija sūtījuši dubultkvarteta Tēvijas dziedoņi. Sekoja vēl galda runas un tosti.

Pa tam rež. V. Streipa rokās bija sakrājies liels skaits telegrammu un rakstveida apsveikumu.

Telegrafiski bija sveicinājuši Latvijas sūtnis Londonā K. Zariņš ar ģimeni, sūtnis Vašingtonā Dr. A. Spekke, ģenerālkonsuls A. Vanags (Oslo), biskaps J. Rancāns, Alfr. Bērziņš, J. Breikšs, ALA's priekšsnieks prof. P. Lejiņš, ģenerālsekretārs B. Albāts, ministrs R. Liepiņš ar kundzi, V. Hazners, Ad. Blodnieks, Dr. V. Māsēns, prof. Laimiņš, prof. B. Dzenis, DV pr-ks, A. Vanags, M. Čulītis ar kundzi, V. Sniķere, J. Andrups, Dzilleja, Anšlāvs Eglītis ar kundzi, Dr. H. Tichovskis ar kundzi. P. Jēgere-Freimane un daudzi citi.

Rakstveida sveicienus bija sūtījuši LPB Kanadas kopas: B. Senkēviča ar dāvanu — zelta pīlādžmspalvu. LPB Austrālijas kopas — Ed. Pranks, Vācijas kopas: J. Sudrabiņš, Latvijas Penkluba — A. Plensners, Trimdas rakstnieku Penkluba — P. Aigars, AL-A's Kultūras biroja — Dr. P. Norvilis, Amerikas Balss darbinieki, laikr. izdevējs H. Rudzītis un laikraksta redaktori, LKOK b-bas pr-ks ģen. J. Priede, Latviešu strēlnieki — Edv. Mednis, Dr. Z.

Jubilāru J. Porieti tuvākais līdzstrād mentiņš un māk kundz

Mauriņa, J. Kārk Andr. Eglītis, M. Z tām zemēm visvā mu bija pienācis bet plaši bija pārst un Kanada. Sveic tijis K. Ķezbers n Milvoku Preses pas, H. Atoms Čaks — „Brīvā Vā manis — Aspazijas da, J. Veselis; K. J. Miesnieks, P. Liepsala, Z. Ritm mākslinieku korp. u. c.

Dzejā apsveikum si B. Senkēviča, K nāts un Grozgalvi

Režisors Streips, las sveikumus, bija t vairākas reizes v nu pārtraukt, lai Atbildes runā st tis humora pilnā „Apsveicēji pier lietas, ko pat sapr domātīes, taču da sam aizmirstas. N nēja, ka esmu bijī aktieris. Zelta Zir jis Bagāto kungu, tēja ar spilvenīn resnāks un, krito nosistos. Bez tam mijas pulkvedis." dis satiekot mani ja: „sveiks, pulk autoritāte, kā a mani atzina, tad biju. Jaunākie vi vas grozījuši, ku rietis šādu panug mis . . ." Tālāk I kā noticis famoz Troickas pulka s ar kuru ieradies Jaunākās Ziņas dienā. Avīzē va vējs to prasījis, „paredzamās zi pēc pl. 12 dienā. rijas latviešiem u ku bija Liepāju bridi bija galdām gā. Zvanīju ārliet ziņas apstiprinā dē tāpat, bet ku neredzēja. Man sagaidīšanas p mandēs goda sa bija jau gatavs, dzētu notikt. A šķirties, jo laika ieiet pavisam m reiz uz Bolderāj ka dūmus jau re tam vajaga bū ģim . . . Pēc daž ar lielu interesi Ziņās manu rak gaidīšanu Rīgā, kaut kādu nozin vēl nebija pienā rences avīzē La nests Blanks ra Daugavmalā pie Porietis . . ."

Jubilārs minē jumus, piem., vi tillu, pašam kl žurnālisti derēj rieša raksts J. Z Pazaudējuši tic raksta nebūšot riozlem preses arī vēl citus ga neesot bijis, kas monta cinām, j nālistu. Vēlāk b ti, bet maz izr lista prasīja da bu, darba spēja ja izturēt, jo s liela konkurenc sītāju interesē, dzīvi rakstīt. L tomēr veica gr Kad Latvijas avīžniekiem bij dzēt valsts apa Iestādes sada kiem un ieguva Tad bij. rad K. Saulītis uza kādreizējā host ka atdzejoto dz

GRĀMATVEDĪBA un IENĀKUMA NOD. priekš uzņēmumiem.
Zvanīt
HU 5-6121 vai HU 3-9187, Toronto

UNU IEROSMJU

ām, das mas lai lat- am ok- ām am un nas sek- ielu nes

zošu kolu gi- re- olas erā-

efe- gal- jau- nat- nsā- iens pa- jau- To- on- ieni- cija, nat- rbo- audz dzes iņa" du- svai- aau- tnes inte- avo- pare- onto. terā. No pa- abā- zput- no 6 i tu- Tim- i ne- jau- nieri- pašā ieka" s iz- ātājs tūras bēr- icinā- darīt ot zi- atbal-

pār- s" un ou un dievu- as at- iepa- ltūras egžis. s, izli- aka- diem- tu uz- ro- ot to, teikts. de to- guva us ap.

s re- galve- urnā- pusi balstu šanai. Gaita et vi- aunat- zsvēra Jaunai

a, kā- TLB mek- s, kas

a aiz- rt uz- metņu as sa- i izlei- kas la- uc, kā gadī-

valdei augnu- iesūtīt lu vēl āru. a izda- atviešu dievēr- arbam, dis V.

U LAIKĀ ZIEDOSIM ZIEMEĻ- VIEŠU KULTŪRAS FONDAM!

n paredzētie ziedojumi nosūtāmi lā — Latvian National Federation ox 285, Term. „A", Toronto, Ont., Latvian Association, 1727 Kenyon ngton 10, D. C.

B. Senkēviča ierosināja tautiešu apzināšanai lietot līdzīgas metodes, kā to pasākuši vācu iecelo- tāji, apzinot tautiešu dzīves vietas pa iecirkņiem.

Pēc pārrunām pieņēma A. Liepiņa un V. Mukta ierosinājumu, ka Ziemassvētku ziedojumu vākšanas akcijā vācami arī līdzekļi jaunatnes darba atbalstam (jaunatnei, skolām, vasaras nometnēm un jaunatnes izdevumiem). T. Kronbergs savukārt ierosināja, ka organizācijām savos gadskārtējos budžetos paredzams jauns postenis — jaunatnes latviskās audzināšanas un sabiedriskās dzīves atbalstam.

R. Bregžis informēja par iecerēto kultūras laukā un ierosināja panākt globālu iestādījumu, kas aptvertu visu kontinentu latviešu saimi un rūpētos cita starpā par latviešu - angļu valodas vārdnīcas sastādīšanu, izdevniecības darba saskaņošanai radot speciālu komisiju. Par šiem jautājumiem tālāk rūpēsies valde.

J. Lejiņš aicināja minēt savu tautību 1961. g. tautas skaitīšanā Kanadā, kas palīdzētu noteikt aptuveni pareizu latviešu skaitu Kanadā.

Pieņēma ierosinājumu organizācijām apzināt savas novietnes rajonā latviešu ģimenes, kuras nespēj abonēt bērniem Mazputniņu, un iespēju robežās to viņiem dāvināt. Tāpat pieņēma G. Liepiņa iesniegto ierosinājumu aicināt visus tautiešus aktīvi atbalstīt „Mazputniņu", un L. Gobas ierosinājumu, lūgt ZASV Kultūras fondam piešķirt līdzekļus M. Timmas lugu izdošanai un Ceļinieka rakstu atbalstam. Pieņēma arī V. Tomas, B. Senkeviča un E. Breikša iesniegumu, ka LNAK Kultūras un izglītības nozarei jācenšas panākt Jaunās Gaitas pozitīvo sniegumu atzīšanu ZASV Kultūras fondā. Uz P. Treijera ierosinājumu 37 sesijas dalībnieki arī kļuva JNJAK biedri - veicinātāji, saņemot atliecīgas biedru kartes ($1,-).

Uz V. Mukta ierosinājumu ieteica valdei rūpēties par padomdošanu juridiskos jautājumos.

V. Upeslācis izteica aizdomas, ka Toronto latviešu saimē ir kāds ziņotājs, kurš kalpo mūsu dzimtenes okupantu interesēm.

Kasieris T. Kronbergs iepazīstināja ar budžeta projektu $4.400,- ko sesijas dalībnieki arī vienbalsīgi pieņēma, kā arī LNAK valdes iesniegto rezolūciju, kas uzliek par pienākumu draudzēm un organizācijām visus iespējamos līdzekļus veltīt daudz lielākā mērā nekā līdz šim latviešu skolām, jaunatnes grāmatām, žurnāliem, jaunatnes pulciņiem, bērnu un jauniešu vasaras nometnēm u. c. līdzīgu jaunatnes iestādījumu vajadzībām. Arī vecāki un jaunie cilvēki tiek aicināti dot vairāk jaunatnes darbam. Šai sakarā LNAK valde pēc Izglītības un kultūras nozares aicinājuma arī lūdz atzīt par vajadzīgu ZASV Kultūras fondu apspriest jauno latv. kultūras politiku šīs rezolūcijas ietvaros.

Īsi pirms sesijas slēgšanas vēl pārunāja P. Baloža ierosinājumu par eventuālu politisku partiju organizēšanu, kas ar saviem kandidātiem piedalītos Kanadas valdības pārstāvju vēlēšanās. Debatēs piedaloties A. Liepiņam, J. Lejiņam, B. Ceveram u. c., izskanēja doma, ka LNAK statūti neatļauj iniciatīvu šādā virzienā. Pie kam Kanadas vēlēšanas notiek pēc iecirkņu sistēmas, un ir vājas cerības tikt ievēlētam kādam etnisko grupu kandidātam, kaut gan ziņas liecina, ka atsevišķas etniskās grupas nākošās vēlēšanās būs pārstāvētas ar saviem kandidātiem.

Sesijā no ievēlētiem padomes locekļiem nebija varējuši ierasties māc. A. Voitkus no Montreālas, māc. E. Lange no Otavas un E. Pētersons no Toronto.

Sesija noritēja labas sadarbības zīmē, bija svarīgas debates, kā politiskās ziņas, tā jaunatnes jautājumu, apspriešanā. Sesiju lietpratīgi vadīja prof. A. Dreimanis ar vietn. J. Grīsli un V. Muktu, un J. Mežaku kā sekretāru, un slēdza plkst. 6 vakarā, un tās vaditājs prof. A. Dreimanis izteica pateicību Sv. Jāņa draudzei par telpām, Latviešu biedrībai par rīkoto tējas vakaru, un dāmām par pusdienu sagādāšanu.

K.

TAUTAS ATZINĪBA AVĪŽNIEKAM

Ziedi un apsveikumu plūdi preses seniora Jāņa Porieša 75 gadu atcerē.

Vairāk kā 50 bostoniešu pulcējās ALTS namā uz preses seniora Jāņa Porieša 75 gadu šūpuļsvētkiem, kad atzīmēja arī 45 darba gadus avīžniecībā. Savā stilā tā bija viena no spožākām jubilejām, ko pavadīja daudzi ziedi un apsveikumi ar vēlējumiem. Telegrammas un rakstveida apsveikumi vēl jubilejas vakarā turpināja pienākt no dažādām pasaules malām, kur šodien mīt izkaisītie latvieši. Jāņa Porieša jubilejas komiteja bija izvēlējusies godināt gaviļnieku ar īpašu jubilejas aktu un mielastu.

„Tādu jubileju, kāda bija Porietim, neesmu Bostonā piedzīvojis," izteicās kāds apmeklētājs. Bija stils, programma un noskaņotas galda runas."

Jubilāru J. Porieti apsveic viņa tuvākais līdzstrādnieks O. Akmentiņš un māksl. J. Ciruļa kundze.

Jubilāru zālē ieveda jubilejas komitejas pr-ks V. Lambergs ar LPB sekretāru O. Akmentiņu. J. Porietis bija redzami saviļņots, kad viesi piecēlušies, ilgiem aplausiem viņu godināja.

Jubilejas komitejas vārdā J. Porieti sveicināja ar uzrunu V. Lambergs, pēc tam LPB valdes loc. Jānis Cīrulis sveicienus nesa no plašās avīžnieku - rakstnieku saimes un pasniedza LPB velti— aploksni, bet ziedus — M. Benjamiņa. Īsu personības raksturojumu par jubilāru sniedza LPB sekretārs O. Akmentiņš, bet rež. V. Streips nolasīja J. Porieša tēlojumu „Pie Ķekavas," kas 1920. g. bija iespiests kādā veclatviešu laikrakstā. Mākslinieciskā daļā piedalījās pianistes māsas Ingrida un Karina Gutbergas un jaunais solists Kārlis Grīnbergs.

Sekoja organizāciju apsveikumi: no DV — O. Bračiņš ar velti — „kanaku pulveri," ALT Bostonas ansambļa — rež. J. Lejiņš — aploksne, ziedus pasniedza — aktrise M. Salna, no Bastonas latv. skolas,— A. Liepnieks, Zinaīdas Lazdas fonda — aktrise M. Grīnbuša, Jamaica Plain latviešu draudzes māc. Fr. Ruperts, Bostonas katoļu draudzes — A. Augustāns. Patikamu pārsteigumu ienesa Bostonas lietuvju organizācijas pr-ks, „Keleivis" red. J. Sonda, kas jubilāru sveica lietuvju valodā un pasniedza velti — grāmatu par lietuvju ievērojamo dzejnieku F. Kiršas un St. Santveras personīgiem veltījumiem. Otrs lietuvju cieminš bija jurists Dr. B. Mickevičius, kas sveicienus nodeva latviešu valodā un pasniedza velti — skaņu plati ar lietuvju koŗa dziesmām. Apsveicēji teica: „Ja mēs dzīvotu 13. g. s., tad mums sarunājoties nevajadzētu tulku, bet 700 gadi mūsu valodu izšķīra, tomēr mēs savās krūtīs jūtam vēl savu cilts brāļu asinis."

Kopīgi nodziedot „Dievs, dod tautas darbiniekiem," jubilejas pirmā daļa bija beigusies.

Nama tēvs V. Lambergs viesus aicināja pie svētku galda, ko komitejas uzdevumā bija klājusi saimniece Andruškēvicas kundze. Bostonas trimdas draudzes māc. A. Galdiņš teica svētrunu un jubilāru sveica no savas draudzes J. Porieti, kā labo sējēju. Skaistu ziedu puķi bija sūtījuši dubultkvarteta Tēvijas dziedoņi. Sekoja vēl galda runas un tosti.

Pa tam rež. V. Streipa rokās bija sakrājies liels skaits telegrammu un rakstveida apsveikumu.

Telegrafiski bija sveicinājuši Latvijas sūtnis Londonā K. Zariņš ar ģimeni, sūtnis Vašingtonā Dr. A. Spekke, ģenerālkonsuls A. Vanags (Oslo), bīskaps J. Rancāns, Alfr. Bērziņš, J. Breikšs, ALA's priekšnieks prof. P. Lejiņš, ģenerālsekretārs B. Albāts, ministrs R. Liepiņš ar kundzi, V. Hazners, Ad. Blodnieks, Dr. V. Māsēns, prof. Laimiņš, prof. B. Dzenis, DV pr-ks, A. Vanags, M. Čulītis ar kundzi, V. Sniķere, J. Andrups, Dzilleja, Anšlāvs Eglītis ar kundzi, Dr. H. Tichovskis ar kundzi, P. Jēgere-Freimane un daudzi citi.

Rakstveida sveicienus bija sūtījuši LPB Kanadas kopas: B. Senkēviča ar dāvanu — zelta pildāmspalvu. LPB Austrālijas kopas — Ed. Pranks, Vācijas kopas: J. Sudrabiņš, Latvijas Penkluba — A. Plensners, Trimdas rakstnieku Penkluba — P. Aigars, AL-A's Kultūras biroja — Dr. P. Norvilis, Amerikas Balss darbinieki, laikr. izdevējs H. Rudzītis un laikraksta redaktori, LKOK b-bas pr-ks ģen. J. Priede, Latviešu strēlnieki — Edv. Mednis, Dr. Z. Mauriņa, J. Kārkliņš, J. Grīns, Andr. Eglītis, M. Ziverts. No citām zemēm visvairāk apsveiku. mu bija pienācis no Zviedrijas, bet plaši bija pārstāvēta arī ASV un Kanada. Sveicienus bija sūtījis K. Ķezbers no Čikāgas — Milvoku Preses darbinieku kopas, H. Atoms — „Zintis," R. Čaks — „Brīvā Vārda." R. Veidemanis — Aspazijas un Raiņa fonda, J. Veselis, K. Zāle, V. Toma, J. Miesnieks, P. Dardzans, I. Liepsala, Z. Ritmanis, Fr. Igals, mākslinieku korp. „Dzintarzeme" u. c.

Dzejā apsveikumus bija sūtījusi B. Senkēviča, K. Zāle, Ed. Sināts un Grozgalvītis.

Rež. Streips, lasot daudzos apsveikumus, bija tā noguris, ka vairākas reizes vajadzēja lasīšanu pārtraukt, lai dotu atelpu.

Atbildes runā starp citu Porietis humora pilnā izjūtā teica: „Apsveicēji pieminēja dažādas lietas, ko pat sapņos nevarēju iedomāties, taču dažas lietas pavisam aizmirstas. Neviens nepieminēja, ka esmu bijis savā laikā arī aktieris. Zelta Zirgā esmu spēlējis Bagāto kungu, kur mani polsnētēja ar spilveniem, lai izskatītos resnāks un, krītot no kalna, nenosistos. Bez tam esmu bijis „armijas pulkvedis." Ģen. J. Baloža satiekot mani arvien uzrunāja: „sveiks, pulkvedi." Ja tāda autoritāte, kā armijas vaditājs, mani atzina, tad laikam kaut kas biju. Jaunākie virsnieki gan galvas grozījuši, kurā laikā tad Porietis šādu paaugstinājumu saņēmis..." Tālāk Porietis stāstīja, kā noticis famozais gadījums ar Troickas pulka sagaidīšanu Rīgā, ar kuŗu ieradies arī ģen. Goppers. Jaunākās Ziņas iznākušas pl. 12 dienā. Avīzē vajadzējis, kā izdevējs to prasījis, ievietot arī t.s. „paredzamās ziņas", kas notiek pēc pl. 12 dienā. „Kuģis ar Sibirijas latviešiem un Troickas pulku bija Liepāju atstājis un katru brīdi bija gaidāms ierodamies Rīgā. Zvanīju ārlietu ministrijai, tā ziņas apstiprināja. Ostas pārvaldē tāpat, bet kuģa vēl Daugavā neredzēja. Man bija zināms viss sagaidīšanas protokols, kas komandēs goda sardzi u.t.t. Raksts bija jau gatavs, kā visam vajadzētu notikt. Ātri vajadzēja izšķirties, jo laika līdz 12 bija palicis pavisam maz. Zvanīju vēlreiz uz Bolderāju. Tur atbildēja, ka dūmus jau redzot, domāju, ka tam vajaga būt troickiešu kuģim . . . Pēc dažām minūtēm visi ar lielu interesi lasīja Jaunākās Ziņās manu rakstu par kuģa sagaidīšanu Rīgā, bet pats kuģis, kaut kādu nezināmu apstākļu dēļ, vēl nebija pienācis . . . Konkurences avīzē Latvijas Sargs Ernests Blanks rakstīja, ka parādi Daugavmalā pieņēmis pulkvedis Porietis . . ."

Jubilārs minēja vēl citus gadījumus, piem., viņš atklājis Ogres tiltu, pašam klāt neesot. Daži žurnālisti derējuši, vai būs Porieša raksts J. Z. par tiltu vai nē. Pazaudējuši tie, kas domājuši, ka raksta nebūšot . . . Bez šiem kurioziem preses seniors atstāstīja arī vēl citus gadījumus. 1919. g. neesot bijis, kas raksta par Bermonta cīņām, jo neesot bijis žurnālistu. Vēlāk bija daudzi aicinātī, bet maz izredzēto. No žurnālista prasīja daudz, lielu vispusību, darba spējas, bet visi nevarēja izturēt, jo starp avīzēm bija liela konkurence, lai nezustu lasītāju interese, vajadzēja prast dzīvi rakstīt. Latviešu žurnālisti tomēr veica grūtu uzdevumu. Kad Latvijas valsts piedzima, avīžniekiem bija uzdevums palīdzēt valsts aparāta izveidošanā. Iestādes sadarbojās ar avīžniekiem un ieguva tautas atbalsi."

Tad bij. radiofona darbinieks K. Saulītis uzaicināja nodziedāt kādreizējā bostonieša Jāņa Steika atdzejoto dziesmu, „Šie kauli, šī miesa," kas Bostonā vēl tagad ļoti iecienīta viesību dziesma. Šādā izskaņā beidzās Porieša diena Bostonā. Ar gaviļnieku garā bija simtiem viņa daudzo draugu un cienītāju, kas nebija lielo tālumu dēļ varējuši ierasties. Te vēlreiz pierādījās preses seniora lielā popularitāte, kādu tikai retais preses darbinieks spēj savā mūžā iemantot. Viņu vēlējums bija: Vēl daudz, daudz gadu piedzīvot, vēl daudz, daudz baltu dieniņu! **Osvalds Akmentiņš.**

LATVIEŠU SKOLA HAMILTONĀ

atzīmēja Draudzīgo aicinājumu, bet šogad šis sarīkojums bija veltīts arī Krišjāņa Barona 125. dzimšanas dienai.

Sarīkojumu ievadīja ar svinīgu aktu, kurā skolas pad. loc. A. Kalupnieks pieminēja Draudzīgo aicinājumu, un vecākās klases audzēkne Biruta Upīte deklamēja K. Ulmaņa „Priecas mācība".

Sekoja skolotājas E. Fogeles referāts par Kr. Barona dzīvi un darbu. Ar lielu interesi to klausījās kā liclie, tā mazie sarīkojuma viesi. Tautas dziesmu piemērus un Kr. Barona „Upe un cilvēka dzīve" deklamēja pēdējo klašu skolēni. Tautas dziesmas dziedāja meitenes no IV — VII klasei. Programmas nobeigumā bija uzvedums, kuŗu pēc J. Sarmas stāsta „Svešas pasaules" sastādījusi skolotāja E. Gulbis. Jaukas un piemērotas dekorācijas bija darinājuši A. Kalupnieks un Baranovs. Skatītāju jaunāko paaudzi sevišķi iepriecināja pagājušā gadsimta tērpi. Raksturīgu grimējumu bija devušas M. Martinova un L. Lapsa. Pēdējo klašu skolēni ļoti veikli attēloja tā laika krievu sabiedrību.

Dalībnieki paņēma līdzi atmiņas par jauku vakaru.

-s.

KASTRO CĒRT CUKURNIEDRES

Ministru prezidentam lojālā, bet šādam uzdevumam nesagatavotā milicija cīnās ar pretkomūnistu partizāniem Las Villas provinces kalnos.

HANAVĀ. Mašīnsautenes vietā vēzdams cukurniedru cērtamo nazi, Kubas ministru prezidents Kastro pagājušās nedēļas nogalē uz brīdi aizmirsa ciņas ar saviem ienaidniekiem un gāja rādīt priekšzīmi pilsētniekiem cukurniedru novākšanā. Kubas saimniecības mugurkauls — cukurniedres — pašreiz ir novākšanas stadijā, bet trūkst darba roku. Iemesls nav tālu jāmeklē: Eskambrei kalnu apkaimē ar pretkomūnistu partizāniem jau vairākas nedēļas cīnās ministru prezidentam lojālā milicija, ap 60.000 viru, kuŗu lielākā daļa ir laukstrādnieki. Sakopodams spēcīgo miliču armiju, Kastro bija cerējis pretkomūnistu partizānu iznīcināšanu paveikt pavisam īsā laikā. Bet jau no paša sākuma lietas neritēja gluži tā, kā to bija iedomājies Fidels Kastro. Viņa slikti apmācītai milicijai, gan skaitliski daudz — pārākai, preti stājās ap 400 pretkomūnistu partizānu, pārsteidzoši labi apbruņotu un apmācītu. Operācijas sāka ieilgt. Lai gan ciņās zaudējumus cieta arī partizāni, Kastro karaviru zaudējumi bija lielāki, cukurniedres negaidīja, un miliču rindas demorālizēja ziņa par invāzijas spēku izcelšanos Orientes provincē.

Līdz pagājušās nedēļas nogalei Kastro bija nonācis visnopietnākās sprukās kopš savas bēdīgi slavenās valdīšanas sākuma. Miliču un tiem talkā atsūtīto regulārās armijas karaviru starpā strauji palielinājās dezertieru skaits, pastiprinot partizānu rindas. Uzsākto ciņu pret partizāniem pārtraukt Kastro neuzdrošinājās, jo tā būtu sakāves atzīšana, un tas viņam varētu dārgi maksāt. Un vislielākā steigā bija jāsāk novākt cukurniedres. Ta pats Kastro, ar cērtamo nazi rokās, sasauca pilsētnieku talku visas valsts mērogā ražas novākšanai. Izklausās mazliet aplam: kamēr laukstrādnieki spēlē karavīrus, biroju darbinieki dara lauku darbus. Bet tā, acumirkļa apstākļos, Kastro bija vienīgā izvēle. Par tās rezultātiem var tikai šaubīties.

Mazliet miklaini ir tā sauktie Kubas pretkomūnistiskie partizāni. Viņu pirmais mērķis, protams, ir Kastro režīma gāšana. Kas nāks aiz tā, vēl pagaidām ir nākotnes nezināmo notikumu tumšā slēpts. Interesanta ir arī ziņa par partizānu labo apbruņojumu un apgādi. Kastro propogandas mašīnērija nepārtraukti apvaino Sav. Valstis, ka tās it kā aktīvi atbalstot viņa valdības ienaidniekus. Lai atspēlētos amerikāņiem par jaukšanos Kubas iekšējās darīšanās, Kastro pat piedraudēja izsēt savas revolūcijas sēklu visā Latiņu Amerikā. Lieki aizrādīt, ka viņš to jau vairākkārt izmēģinājies pirms saviem tiešajiem draudiem, bet auglīgu zemi viņam nebūt vēl nav izdevies atrast.

KANADAS DAUGAVAS VANADŽU

pārstāvju sanāksme sestdien, 4. martā, pl. 10 rītā **DV namā, 123** Huron ielā, Toronto — reizē ar delegātu pilnsapulci.

No mums šķīries

1. februārī Donkasterā Anglijā 59 g. vecumā miris Lāčplēša kara ordeņa kavalieris **Jānis Kroģe.**

Savienotas VALSTIS

NUJORKA

● Latviešu juristu biedrības gada sapulce notika 19. februārī Baltijas brīvības namā, kur bija pulcējušies 24 locekļi. Pārskatu par līdzšinējo darbību sniedza priekšnieks E. Kerno. Biedrības mērķis ir apzināt un apvienot ne tikai vecās pāaudzes juristus, bet arī jaunos, kas beiguši studijas šeit. Pieņēma noteikumus par biedrības kopām, kas organizējamas mazākos centros, ja locekļu skaits nav tur mazāks par tris. Nolēma atbalstīt „Latviešu juristu rakstu" izdošanu, ko veic juristu kopa Kentā, Mich. Biedrības valdē ievēlēja: E. Kerno (pr-dis), Dr. V.Māsēnu (pr-ža vietn.), P. Rumpeteri, Olgu Dzelzīti (kasiere) un Ilgu Kundziņu (sekretāre). Par biedrības pārstāvi Nujorkas latviešu organizāciju padomē un ALAs kongresā izraudzīja V. Ignatu.

● Nujorkas latviešu skautu un gaidu gadskārtējais sarīkojums notika 19. februārī Arlingtona zālē, kur bija pulcējušies ap 400 apmeklētāju, no kuŗiem apm. puse bija skauti un gaidas. Bija ieradušies arī ASV skautu pārstāvji, vietējo pulu un ungāru skautu pārstāvji, kā arī viesi no Kanadas, Anglijas un Panamas. Sarīkojumu ievadīja ar māc. A. Ozola svētrunu. Nujorkas latviešu organizāciju padomes pr-dis Pētersons apsveica skautus un gaidas, pasniedzot aploksnes. Sekoja skautu un gaidu priekšnesumi, rotaļas, veiklības pārbaudes. Savu māku rādīja arī mazskauti un guntiņas. Virkne skautu labvēļu saņēma apbalvojumus. Daudzajos stendos bija visādi priekšmeti, kādus varēja atrast gada tirgos Latvijā. Izstādītos priekšmetus izgatavojuši roveri. G. un J. Risbergu dāvāto sidraba kafijas servīzi laimēja Juris Krasts.

INDIANAPOLE

Baltiešu koncertapvienībā Indianapolē, turpinot savu sekmīgo darbību latvju mūzikas popularizēšanai, 5. martā, pl. 7 v. World War Memorial telpās rīko šīs sezonas 3. koncertu. Piedalās pianiste Verēna Stelpe - Dambrāne.

Programmā paredzēti Šuberta, Vitola, Ravela un Mediņa darbi.

KLĪVLENDA

● KLB korim ir tradicija katru gadu rīkot jautru, oriģinālu koŗa vakaru. Tāds vakars tika sarīkots arī šogad. Sarīkojums ir slēgts, un tanī piedalās tikai koristi un viņu vistuvākie piederīgie. Starp koristiem ir ne tikai dziedātāji — koristi un solisti, bet arī rakstnieki — lugu autori, dzejnieki un citi gara darbinieki.

Šī gada koŗa vakarā ar kārtības rulli nāca sarīkojuma daļas „boss" Liepiņš un paziņoja, ka tiks izrādīta smaga drāma, kuŗas vājais punkts būs — līķu trūkums, jo neviens neesot šai lomai pieteicies . . . Uz skatuves parādījās 1963. gada 3. ASV Dziesmu svētku traģiskie notikumi. Informācijas stenda jaunkundze ar alus pievedēju savārīja tādas „ziepes", ka sagāja „dēļi" visi svētki. Traģēdijai sekoja solistes koncerts. Nepārspējamā melnā Fudziāma (kontroalts) franču valodā nodziedāja Habanēru tik iespaidīgi, ka klausītājiem no smiešanās vēdergraizes nav pārgājušas vēl tagad. Sekoja divi meksikāņu jaunekļi, kas pašmāceības ceļā bija nedaudz ielauzīšušies latviešu valodā. Viņiem savas izdaribas uz publikas vēlēšanos vajadzēja atkārtot. Tad klausītāju priekšā nostājās pats koris. Diriģenta izziņa bija tiešām lieliska. Mēģinājumu noklausīties bija ieradies arī Sētnieku biedrības priekšnieks un uzaicināja koŗi koncertēt biedrības gada svētkos, bet ievilkt koŗi „šmucigā politikā" viņam neizdevās. Tālāk sarīkojuma daļas „boss" apsolīja parādīt 4 jaukas, mīkstas un apaļas meitenītes, bet uz skatuves uznāca 4 Trīnes, Doku Āša muižas ķēkšas, kuŗas ar smalku muti dziedāja par milestību. Sarīkojumu noslēguma „nagla" bija kabarē orķestris, kuŗu vadīja kāds paklīdis Dobeles skroderis, bet dzirdēja valodas, ka tas tomēr esot pats koŗa diriģents Jēkabs Ūdris, kas savu diriģenta zizli iesviedis kaktā un tagad zāģējot veco koka pijoli.

Jautrais sarīkojums ievilkās pāri pusnaktij. Noslēgumā nāca nepārprotams diriģenta Jēkaba Ūdra paziņojums: „Rit, plkst. 10,30 visiem koristiem ierasties mēģinājumā, jo mēs nedrīkstam kavēt darba minūti. Šis gads mums ir liels darba gads, jo jāgatavojas koŗa 10 gadu atceres koncertam un 3. Kanadas Dziesmu svētkiem."

s.-

GRAND RAPIDI (MICH.)

● Skautu vecāku padomes locekļis Jānis Prieditis iepircis ģimenes māju. Tāpat sava kaktiņa un stūrīša īpašnieki kļuvuši Ernests un Irma Pētersoni. Viņu meitas Baibas ģimenē ieradies trešais dēls.

● Daugavas Vanagu apvienības masku ballē „Satelītā ap zemes lodi" 25. februārī Elk kluba telpās, 220 Otavas ielā, ar sākumu plkst. 9.00 vak paredzēta arī labāko masku godalgošana. Ieejas cenas 2 dol., maskās 1 dol. Spēlēs ļoti laba vācu dejas kapella.

● Latviešu ģimnazijas klases vadība Grand Rapidos informē, ka jauni skolēni vēl var pieteikties līdz 1. martam. Klase darbojas skolotāju kopas un jaunatnes pulciņa Pērse aizbildniecībā, to vada prof. O. Jirgensons. Par skolotājiem šinī mācības posmā darbosies A. Grīnvalde (vēsture un mākslas vēsture), Ed. Grīnvalds (tautas māksla), K. V. Liepiņš (saimnieciskā ģeografija), Z. Lapsiņa (literatūra), Ģirts Pudriņš (dzeja un daiļruna). Klases administratīvos jautājumus kārtos Ed. Avots, mācības notiks ik sestdienu priekšpusdienās Vienības draudzes svētdienas skolas telpās.

● Grand Rapidu un apkārtnes latviešu ev. - lut. draudzes jaunatnes pulciņa sanāksmes un stunda notiks skolot. L. Skujas vadībā ik svētdienas pēc dievkalpojuma pašu baznīcas sabiedriskajās telpās, Burtona un Hortona ielu stūrī.

LOSANDŽELOSĀ

● Dienvidkalifornijas latviešu ev.-lut. draudzes pilnsapulce 12. februārī bija pulcējusi kuplu draudzes locekļu skaitu. Sapulci vadīja D. Agrums, protokolēja Fr. Vīte un I. Dižgalvis. Pārskatus sniedza draudzes priekšnieks J. Nikāns, draudzes māc. E. Caune, kasieris R. Šulcs, būvtehniskās komitejas vaditājs E. Duks, Dāmu komitejas priekšniece E. Rozena, revizijas komisijas priekšnieks A. Pukinskis. Visi pārskati rādīja iepriecinošu ainu. Budžets, kas bija sabalansēts uz $10.000,- ieņēmumos un izdevumos, reālizējies ar $2.733,76 lielu atlikumu, sasniedzot ienākumos $12.037,53 un izdevumos $9.303,11. Lielākais atlikuma postenis — $1.025,72 ieņemts no dievkalpojumu kollektēm vairāk nekā paredzēts. Dievkalpojumi bijuši labi apmeklēti, draudzē 1960. g. iestājušies 95 jauni locekļi. Brīvprātīgo talcinieku darba rezultātā, izbūvējot draudzes zāli un izdarot citus remontus, dievnama taksācijas vērtība pieaugusi uz $56.000. Draudzes dāmu komiteja savukārt paredzēto $1.800,- vietā ieņēmusi $2.776,-. Noklausījušies pārskatus un izteikusi atzinību darba daritājiem, sapulce pieņēma budžetu 1961. gadam $11.000,- apmērā un Dāmu komitejai $2.000,- apmērā.

Lielākas pārmaiņas nesa jaunās padomes un Dāmu komitejas vēlēšanas. Līdzšinējais draudzes priekšnieks Dr. J. Nikans, kas draudzi bija vadījis pēdējos 7 gados, cauri pārbaudījumiem un grūtībām, kuŗas Losandželosas tautiešiem ļoti labi zināmas, vairs neuzņēmās savu kandidatūru. Savas kandidatūras neuztureja arī vairāki citi gados vecāki padomes locekļi, pensionāri, lūdzot talkā nākt gados jaunākos. Jaunajā padomē ievēlēja: Danielu Agrumu, draudzes priekšnieku, Voldemāru Kalniņu, priekšnieka palīgu, Frici Viti, sekretārs, Robertu Šulcu, kasieris, un locekļus: Ādolfu Ābeli, Alfrēdu Arbeiteri, Jāni Blūmu, Ilgvaru Dižgalvi, Dāvidu Bērtulsonu, Pauli Kurcbaumu, Ilmāru Lūsi, Eduardu Duku, Aleksandru Skuju, Kārli Gibuli un Vitoldu Riķi. Kandidātos: Kriss Galviņš un Jānis Tisiņš.

Lielākas pārmaiņas notika arī Dāmu komitejā: Elza Rozena, kas komiteju bija vadījusi 5 pēdējos gadus, lūdza viņu atbrīvot ģimenes apstākļu dēļ. Jaunajā dāmu komitejā ievēlēja Irmu Āboliņu, Olgu Kalniņu, Elzu Cukuru, Olgu Viti, Intu Teteri, Elzu Bimani, Lūciju Duku, Zelmu Bluzmani.

Sapulce vēl pieņēma rindu ierosinājumu: par draudzes locekļu aploksnēm, sociālās palīdzības kontu, ģimnazijas klasi u.t.t.

Sapulces nobeigumā draudzes mācītājs ierosināja radīt statūtu papildinājumu, kas paredzētu mūža goda biedra institūtu, ja draudzē būtu darbinieki ar lielākiem nopelniem un ilggadīgu stāžu. Sapulce tam pievienojās un vienbalsīgi nolēma, kā šis gods pienākas līdzšinējam draudzes priekšniekam Dr. J. Nikanam.

Māris Veidis.

DAŽU FAKTU NOZĪME INFORMĀCIJAS DARBĀ

LNAK PADOMĒ NOLASĪTS REFERĀTS

Boļševiku pučķi, paķļavuši komūnistu varai Latviju un citas Baltijas valstis, savu rīcību attaisno ar nepamatotu apgalvojumu, ka šis valstis pašas esot lūgušas uzņemt tās Padomju Savienībā. So apgalvojumu parasti atspēko ar norādījumu uz Saeimas vēlēšanām pēc boļševiku noteikumiem, kas neatbilst Latvijas demokratiskās republikas satversmei. Diemžēl, cittautiešiem nav pazīstama minētā satversme, un tās iztulkošana prasa ģarus paskaidrojumus, kuŗos viņiem grūti iedziļināties. Šī iemesla dēļ daudziem no viņiem nav vajadzīgās skaidrības minētā jautājumā.

Daudz iespaidīgāki ir tādi fakti, kas bez sevišķiem iztulkojumiem liecina par tautas nostāju pret Padomju Savienību, ar to apgāžot Kremļa nepamatotos apgalvojumus. Šādus faktus vajadzētu pēc iespējas spilgtāk izcelt. Ar to nav teikts, ka tie līdz šim nav izmantoti. Vēlams tikai, lai tiem tiktu pievērsta lielāka uzmanība. Un tie ir šādi: — partizānu ciņa, pretestības kustība un komūnistu varas viru atzinumi.

Partizāni bija ļoti aktīvi tūlīņ pēc Latvijas okupācijas no 1944. līdz 1950. gadam. Šī piecgadīgā viņu darbība bija sekmīga. Par to liecina padomju iestāžu nesekmīgā ciņa ar partizāniem un Adolfa Šildes grāmatā „Važu rāvēji" apskatītie fakti. Tāda partizānu darbība bija iespējama tikai ar tautas līdzdalību, ko arī apstiprina minētā grāmata. Latvju tauta savas brīvības aizstāvjus slēpa un visādi atbalstīja.

Lai partizānu aktivitāti vismaz vājinātu, Kremlis 1949./50. gados nosūtīja uz Latviju lielu armiju, kas izdarīja mežu tīrīšanas. Tad šī ciņa saplaka, bet neizbeidzās, par ko liecina vairāki fakti: 1957. gada jūnijā partizāni uzbruka padomju garnizonam Zemgalē, Dobeles Saldus virzienā; 1958. gada vasarā viņi uzspridzināja netālu no Jelgavas stacijas sliežu ceļu, pa kuŗu šai pilsētai tuvojās sarkano karaviru ešelons; tā paša gada 1. maijā viņi pārdūra Jaunmilgrāvi lielo naftas cisternu, izpludinot vairākus miljonus litru naftas, un citi.

Kad partizāniem vajadzēja ierobežoties, pastiprinājās pretestības kustība. Tajā piedalās ne tikai dzimtenes tautieši, bet arī latviešu emigranti, par cik tie ir politiski aktīvi un atklāti cinās pret Kremļa imperiālismu un katru netaisnības aktu, ko latviešu tautai un viņas valstij nodara naidīgā vara.

Pretestības kustībā un partizānu ciņas turpinājumā, tāpat kā agrāk, piedalās gandrīz visa latvju tauta, par ko liecina kā savāktās ziņas no dzimtenes, tā arī Padomju Savienības diktātora N. Hruščevs savās runās partijas sanāksmēs Maskavā 1956. g. 25. februārī un 11. aprīlī (A. Šildes grāmatas Pa deportēto pēdām nodaļā „Bez tiesībām un taisnības"). Viņš nevērtē grupu un tautu rīcību savā valstī, no kā izriet, ka latvju tautas rīcība un izturēšanās pret okupantiem ir „kontrrevolūcionāra", kāpēc šī tauta jāatzīst arī par „sociāli bīstamu revolūcionāru ienaidnieku."

Tātad paši boļševiki atzīst, ka latvju tauta, izņemot protams komūnistus, nav labvēlīga viņu valstij. Tā, kā jau teikts, ir kontrrevolūcionāra un pie tam bīstams ienaidnieks.

Kā tad tāda tauta varētu lūgt boļševiku valdību uznemt Latvijas valsti Padomju Savienībā? Tādu iespēju noraida minētie fakti un pašu boļševiku diktātora atzinums jeb latvju tautas raksturojums. So patiesibu Padomju Savienības valdība nespēj nedz noslēpt, nedz arī noliegt. Nav konsekvences viņas apgalvojumos.

Partizānu ciņa, pretestības kustība un latvju tautas raksturojums par kontrrevolūcionāru un bīstamu ienaidnieku ir pierādījums tam, ka Latvijas demokratiskā republika nav labprātīgi iekļāvusies Padomju Savienībā. Šie fakti paši par sevi ir skaidri, bez jebkādiem iztulkojumiem. Informācijas darbā tiem ir neatsverama vērtība, kas Kremļa meligo apgalvojumu ne tikai atspēko, bet pat padara tā lietotājus par politiski naiviem jeb tādiem valsts viriem, kuŗu spriedumi ir smieklīgi. Neviens cilvēks, kas spējīgs loģiski domāt, nevar viņiem uzticēties.

Lai neatbaidītu tos, kas maz interesējās par pretkomūnistisku ciņu, īpaši ļoti atturīgos kanadiešus, minētie fakti vislabāk iespraužami kādā neitrālā tematā; piem., par valstsvīru nekonsekvencēm savās deklarācijās un rīcībā vai kādā citā.

G. BATCHELLER REAL ESTATE BROKER
33 Fairview Blvd., Toronto HO 3-6612

V. PALMA PĀRSTĀVIS
61 Hogarth Ave., Toronto HO 1-3670

NEMAKSĀJIET VELTI ĪRI. IZMANTOJIET MŪSU IZDEVĪGO KREDITĒŠANOS UN MAZĀS IEMAKSAS. IEPĒRCIET PAŠI SAVUS ĪPAŠUMUS!

DANFORTH - BROADVIEW: 8 istabu dubultķieģeļu māja, eļļas apkure. Pilna cena — $12.000,-, iemaksa $1.500,-. Atlikums uz vienu atklātu 10 gadīgu obligāciju.

BROADVIEW - DANFORTH: 6 istabu dubultķieģeļu māja, eļļas apkure, kopīgā cena — $12.000,-, iemaksa $1.000,-. Atlikums uz vienu atklātu 10 gadīgu obligāciju.

EGLINTON - VICTORIA PARK AVE.. 6 istabu dubultķieģeļu bungalovs, eļļas apkure, pagrabā izbūvēta atpūtas telpa, garāža. Kopīgā cena $14.500,-, iemaksa $1.900,-, atlikums uz izdevīgu obligāciju.

UZTICAMIEM MĀJU PIRCĒJIEM PALĪDZAM IZTRŪKSTOŠO VAI VISU NAUDU IEMAKSAI SAGĀDĀT BEZ GALVINIEKIEM UZ 3 GADIEM UZ VISIZDEVĪGĀKIEM NOTEIKUMIEM. ZVANIET MUMS NESAISTOŠAI INFORMĀCIJAI. MĀJAS LIELĀ IZVĒLE VISĀ PILSĒTĀ.

Kur pēkšņi izgaisa tavas skumjas?
Kas tevi iepriecināja?
Es ziedu uzlūkoju . . .

SVEICIET AR ZIEDIEM!

802 Bathurst ielā, pie Bloor ielas, tel.: LE 3-3884, Toronto.

KANADAS DAIĻAMATNIEKU SAVIENĪBAS SALONS.

LOTUS

AUSTRA ŠMITS
DĀMU FRIZIERSALONS
737 Bloor St., W., pie Grace, Toronto. LE 5-6792.

A. EGLĪTIS —
RADIO un TELEVĪZIJAS veikals - darbnīca
IERIKO TV ANTĒNAS. Atvērts līdz plkst. 9 vakarā 6 dienas.
● IZĪRĒ TV par $8.- MĒNESĪ. ●
161A Roncesvalles Ave., Toronto. Tel LE 7-1401

Ziema bija, ne vasara,
Nezied vairs purenīši . . .
Bet, ja kādam sirds kāro ziedošas puķes,

LAIPNI LŪDZAM IEGRIEZTIES

CALLAS

PUĶU VEIKALĀ.

Tautiski izstrādājumi.

727 DANFORTH AVE.
HO 6-9911. TORONTO.

SŪTIET PĀRTIKAS SAIŅUS SAVIEM PIEDERĪGAJIEM
uz LATVIJU

PIEDĀVĀJAM:

20 mārc.	Cukurs	$15.90
40 "	Cukurs	$23.90
20 "	Kviešu milti	$15.75
40 "	Kviešu milti	$23.50
20 "	Rīsi	$17.75
20 "	Mājturības ziepes	$25.50
10 "	Makaroni	$14.75
10 "	Šokolāde	$33.00
10 "	Cepamā eļļa	$20.00
10 "	Žāvētie augļi — dažādi	$19.00
10 "	Medus	$22.50
10 "	Piena pulveris	$20.90
10 "	Sviests	$24.50
10 "	Kausēti tauki	$19.50
20 "	Kausēti tauki	$29.50
10 "	Margarīns	$20.00

Tauki, sviests un margarīns ir speciālās kannās, tā kā tas atbilst ievešanas noteikumiem.

SAINIS „Ģimenei speciāli" $39.60
500 g Pupiņu kafija
500 g Holandes šokolāde
200 g Ceilonas tēja
1000 g Cukurs
500 g Cepamā eļļa
500 g Siers
1000 g Kviešu milti
1000 g Rīsi
500 g Žāvēti augļi
500 g Bekons
500 g Šķiņķis
500 g Rozīnes
500 g Karameles
500 g Konfektes
250 g Pipari
500 g Amerikāņu cigaretes

SAINIS „SUPER" $32.00
5 mārc. Šķiņķis
5 " Bekons
5 " Lauku Salami

SAINIS „GR 118" $22.40
5 mārc. Rīsi
5 " Cukurs
5 " Salami
5 " Kviešu milti

SAINIS „CĒRIBA" $26.60
500 g Pupiņkafija
500 g Holandes kakao
500 g Šokolāde
200 g Ceilonas tēja
1000 g Konfektes
1000 g Cukurs
500 g Rozīnes
500 g Zemes rieksti

SAINIS „777" $21.90
5 mārc. Bekons
5 " Rīsi
5 " Kviešu milti
5 " Cukurs

SAINIS „FAVORITE" $30.60
5 mārc. Cepamā eļļa
5 " Cukurs
5 " Šķiņķis
5 " Bekons

SAINIS „ZVAIGZNE" $25.00
10 mārc. Cukurs
5 " Cepamā eļļa
5 " Bekons

SAINIS „R" $35.00
500 g Pupiņkafija
500 g Holandes kakao
500 g Holandes šokolāde
1000 g Cepamā eļļa
1000 g Cukurs
1000 g Rīsi
500 g Siers
1000 g Bekons
1000 g Šķiņķis
1000 g Žāvēti augļi

SAINIS „SPECIĀLI" $39.00
500 g Pupiņkafija
10 mārc. Cukurs
10 " Kviešu milti
10 " Rīsi
5 " Bekons
2½ " Cepamā eļļa
2½ " Šķiņķis

Šo saiņu cenās ir ieskaitīts viss, tā kā saņēmējam nekas vairāk nav jāmaksā. $2.- ir jāpieskaita, ja paciņu sūta uz Azijas Padomiju.

Pasūtinot saini, miniet tikai saiņa nosaukumu un cenu. Uzdodiet pareizu saņēmēja vārdu un uzvārdu ar pilnu adresi. Visi saiņi ir apdrošināti. Saņemšanas laiks — 4 nedēļas. Pasūtinājumus adresējiet

DAUGAVAS VANAGU SAINĪŠU NODAĻAI
123 Huron St., Toronto 2-B, Ontario, Canada.

Samaksu par saini sūtiet ar čeku vai pasta naudas pārvedumu uz vārdu DAUGAVAS VANAGI.

$18.00 gadā par katriem 100 dolariem

mēs maksājam, ja jūs noguldāt naudu uz noteiktu vai nenoteiktu laiku mūsu uzņēmumā.

Nauda nodrošināta ar zemi un nekustamiem īpašumiem.

PAULS TILINGS
TILING WINDOW LTD.,
TEL. WA 4-3737, TORONTO.

B & A PHARMACY
478 PARLIAMENT ST., TORONTO, WA 1-0432, WA 1-2425

Mūsu uzticamie latviešu klienti mums ir labākā reklāma.

AIZRĀDĪJUMS: Pēc 1. oktobŗa mēs pārsūtām medikamentus uz Padomju Krieviju šā:

1. MĒS PIEŅEMAM JŪSU PASŪTINĀJUMUS UN IZKĀRTOJAM ATĻAUJU, KĀ ARĪ RECEPTI NO PADOMJU ĀRSTIEM; TĀ VAJADZĪGA SAKARĀ AR JAUNAJIEM NOTEIKUMIEM.
2. IZPILDĀM PASŪTINĀJUMUS PĒC JŪSU PIESŪTĪTĀS PADOMJU ĀRSTU RECEPTES VISISĀKĀ LAIKĀ.

PIEDĀVĀJAM LAIPNĀKO UN ĀTRĀKO APKALPOSANU
MEDIKAMENTI uz LATVIJU no MŪSU VEIKALA. ĀTRA PIEGĀDE

Jūsu tuviniekiem un draugiem Eiropā un zemēs aiz dzelzs aizkara. VISI SŪTĪJUMI APDROŠINĀTI.

Jūs varat uzticēties: 13.000 saiņu Latviju sasnieguši 10-12 dienās.

INFORMĀCIJAI ZVANIET WA 1-0432 vai WA 1-2425 vai pienāciet personīgi. Apkalpojam klientus visur—kā Kanadā, tā ASV.

MĀKSLAS SALONS
CREST FLORISTS
567 Mt. Pleasant Rd. — blakus Crest teātrim, Toronto.
Piedāvā:
● Visskaistākos un vissvaigākos ziedus — grieztus, ziedu sakārtojumus un tropiskus stādus.
Pasūtinājumus pieņem pa tālruni
HU 7-0491.
Pāri ziediem lielā izvēlē
LATVIJU GLEZNOTĀJU ORIĢINĀLDARBI
nesaistošai apskatei un iegādei pēc vēlēšanās.

ZIGFRĪDS ART POTTERY
ZIGFRĪDS JURŠEVSKIS
KERAMIKAS DARBNĪCA - SALONS
1425A BLOOR ST., W., TORONTO. TEL. LE 6-8183
viena tramvaja pieļura rietumos no Lansdowne.
Piedāvā LATVISKU, MODERNU KERAMIKU un citus LIETIŠĶĀS MĀKSLAS IZSTRĀDĀJUMUS.
● Turpat dabūjami BILŽU LOGĀTI. ●

REALTOR
BĒRZIŅŠ
Realty Limited
REAL ESTATE
INSURANCE
MORTGAGE BROKERS
NOTARY PUBLIC
Nekustami īpašumi pārdošanā: mājas, veikali, farmas, apbūves gabali u. c.
Apdrošināšana — apdrošina auto, mājas, mēbeles, zādzības, nelaimes, slimības u. c.
Obligācijas — obligāciju un aizdevumu sagāde u. c.
Notārs — līgumi, tulkojumi, notariāli apstiprinājumi u. c.
LE. 4-8447
316 Harboard St., Toronto

DEJU STUDIJA
N. SCHWANEBACHS,
985 BROADVIEW AVENUE,
Mortimer stūrī.
HO 1-4110 — TORONTO.
Jūs iemācāties ātri un lēti
★ FOKSTROTU
★ LĒNO VALSI
★ VALSI
★ TANGO
JIVE, MAMBO, SAMBA, RUMBA, CHA-CHA-CHA
PRIVĀTSTUNDAS
PIETEIKŠANAS un IZZIŅA KATRĀ LAIKĀ

Slēpēšanas drudža sezona Kanadā

(Canadian Scene) — Nodarbošanās ar slēpēšanas entuziastu aprūpi ir kļuvusi visā Kanadā par ievērojamu ienākumu avotu. Protams, Kanada ir apveltīta ar nogāzēm, kas var apmierināt visprasīgākos slēpētājus; tādēļ, šis sporta veids ir iecienīts visās provincēs, sākot ar Piejūras provincēm, cauri Kvebekas Laurenču apgabalam, līdz Albertas Banfai, kas piedāvājusies rīkot 1968. gada ziemas olimpiādi, un Britu Kolumbijas Grūzas, Seimuras un Vistlera kalnu nogāzēm.

Tomēr pirms 30 gadiem, kad skandināvi ieviesa Kanadā slēpēšanu, tas šeit bija samērā jauns sporta veids un to piekopa tikai nedaudzi jūsmotāji. Šīs zemes pirmie slēpētāju klubi (kuŗus izveidoja 1904. g. Montreālā, 1908. g. Kvebekas pilsētā un 1928. g. Toronto) gandrīz pilnīgi koncentrējās uz lēkšanu ar slēpēm. Vēlāk, kad attīstījās interese par slēpēšanu līdzenumos, lielāks skaits sportistu pievienojās klubiem, bet tikai pēdējos gados, kad plaši izplatījās tauvu vilcēji un celtņi, lai ierobežotu nogurdinošo rāpšanos kalnā, šis sports ieguva popularitāti arī masās. Aplēsts, ka pirms šīs ziemas beigām kādi 300.000 kanadieši būs uz slēpēm, ap 75.000 no tiem Ontario dienvidos. Pēdējo 5 gadu laikā lielākās daļas slēpētāju klubu biedru skaits ir trīskāršojies.

Kopš 1950. gada ierīkoti ne mazāk kā 13 dārgi ($110.000 un vairāk) krēsla celtņi, 7 no tiem ierīkoja pagājušā gadā. Ontario un Kvebekā 1960. gadā radās 50 jaunas tauvu ierīces.

Tagad Kanadas slēpētājiem ir samērā viegli slēpēt, sakarā ar izmanīgiem atpūtas vietu īpašniekiem, kas tur vaļā vienu aci, lai saskatītu savu peļņu. Pēc katra sniega puteņa nolīdzina kalnus; izlietā ledus kapājamās mašīnas, lai sagatavotu lēkšanas kalnus, un ar sniega cementu nostampā slaloma kalnus. Slēpēšanas centros ir sniega pagatavošanas mašīnas, kas darbojas kā milzīgi mauriņu rasinātāji un stundas laikā var noklāt ar collu biezu sniega klāju 2000 kvadrātpēdu platībā.

Rodas labums arī slēpēšanas piederumu ražotājiem. Ir aplēsts, ka iesācējam ir jāizdod caurmērā vismaz $150,-, lai sevi apgādātu ar slēpēšanas piederumiem, pie kam daudzi izdod vēl vairāk. Kanadā pagatavotas slēpes (paresti kļavas koka) neizmaksā rasti kļavas koka) neizmaksā šogad pārdos ap 65.000. Bez tam vēl 20.000 dārgākus slēpju pārus (līdz $135) importē. Lai palielinātu šī sporta izdevumus, ir arī dabūjamas īpaši veidotas slēpes nobraucieniem, līdzenumiem, lēkšanai un vispārīgai slēpēšanai. Slēpēšanas nūjas un zābaki arī ir izstrādāti visdažādākā veidā, lai sagādātu lielāku ērtību un patikamāku lietāšanu, kāpēc slēpēšana ir kļuvusi par modes lietu un attiecīgi dārgi izmaksā.

Tam, ka slēpēšana Kanadā izveidojusies par lielu veikalu, vismaz pa daļai jāpateicas lietpratīgai tās veicināšanai. Kanadā ir slēpēšanas žurnāli, par to ziņo laikraksti, radioraidītāji un televīzija. Redzam ērtas slēpētāju patvērsmes, kur slēpētāji atceras dienas sasniegumus un neveiksmes, sēdot pie sprēgājošām kamina uguņīm. Saista arī tas, ka slēpēšana ir padarita ērta pat iesācējiem. Klubu lielākā daļa apzīmē nogāzes un slēpētāju tekas, piemērojoties attiecīgai prasmei, lai tos veiktu, kādēļ slēpēt var uzsākt katrā vecumā. Daudzi privāti slēpēšanas klubi, kuŗus vada ģimenes, rūpējas, lai jaunieši pat zem padsmitnieku vecuma iemācītos šo sportu.

Visā Kanadā, īpaši nedēļas nogalēs, slēpētāju vilcieni un autobusi nogādā slēpētājus uz populārajiem slēpēšanas centriem.

Viens no iecienītākajiem slēpēšanas centriem pie Kolingvūdas Ont., kas pieder „Blue Mountain Resorts Ltd.", un aizņem 1.000 akru 1475 augsto Zilo kalnu, izveidojis Jozo Veiders, kas savā dzimtajā Čechoslovakijā bijis slēpēšanas instruktors, pirms 1939. g. ar savu ģimeni izbēdzis uz Kanadu. Viņš pārņēma īpašumu, ko agrāk bija ar visai mazām sekmēm vadījis Toronto slēpētāju klubs, un ar aktivitāti un neatlaidību to izveidoja par tagad populāro slēpētāju centru, kas katru ziemu pievelk pārī par 5.000 slēpētāju. un ko tagad vērtē uz $1.000.000,--. Šodien tam ir 10 tauvas, trīs celtņi un 18 labi koptas slēpētāju takas.

Lai arī cik sekmīgs būtu šis pasākums. tomēr tā ienākumi sastāda tikai nelielu daļiņu no $13.000.000, kuŗus, pēc aplēsumiem, Kanadas slēpēšanas entuziasti šogad izdos par apmešanās iespējām, transportu, celtņiem,biļetēm un personīgo slēpēšanas takelāžu.

F. Rosay
FUNERAL DIRECTOR
APBEDIŠANAS BIROJS,
167 Sherbourne St., Toronto.
Tel. WA 4-1408.
☆
Rūpīga un smalkjūtīga apbedīšanas ceremoniju izkārtošana.

ANGLIJĀ
lūdzam mūsu abonentus abonēšanas maksas kārtot
D.V.F. GRĀMATNICĀ,
72 QUEENSBOROUGH TERRACE,
LONDON, W. 2.
Tel. BAYswater 1652.
Turpat pieņem arī sludinājumus, kā arī dabūjami BEZMAKSAS paraugeksemplāri.

SIEVIEŠU KOLLEDŽAS SLIMNĪCA IR ĪPATNĒJA KANADĀ

(C. S.) Sieviešu kolledžas slimnīca Toronto šogad atzīmē 50 gadu īpatnēja kalpojuma sabiedrībai. Kā viena no tikai trim šāda veida slimnīcām šinī kontinentā, tā dod sievietēm iespēju izmantot savas pašas kārtas chirurgu un citu ārstu, chirurģisko un dzemdību palīdzību. Slimnīca tai pašā laikā dod iespējas sievietēm, kas pabeigušas ārstniecības studijas, turpināt savas studijas visās medicīnas nozarēs. Tā arī nodrošina kliniskās apmācības iespējas medicīnas studentēm no visām Toronto pilsētā atzītām kolledžām vai universitātēm.

Šādas labvēlīgas apmācības un prakses iespējas ne arvienu Kanadā bija pieejamas sievietēm, kas vēlējās studēt medicīnu. Ontario sieviešu mediciniskā kolledža ir kādas vīriešu un sieviešu grupas dibināta 1883. gadā. Dibinātāji bija pārliecināti, ka sievietēm jādod iespēja mācīties par ārstēm. Šī kolledža izlaida 128 ārstes pirms savas slēgšanas 1906. gadā, īsi pēc tam, kad Toronto universitāte nolēma uzņemt medicīnas studentes 1905. gadā.

Sieviešu kolledžas slimnīca izauga no tās agrīnas savienības ar Ontario sieviešu medicīnisko kolledžu. Slimnīcas pirmsākumi meklējami 1898. gadā bezmaksas aptiekā. Parlamenta un Kvin ielu stūrī, kad tā pārvācās uz Sieviešu kolledžas pagraba stāvu, tā kļuva par sava veida kolledžas ambulatoriju, kuŗu pārraudzīja kolledžas mācības spēki. Kad Sieviešu mediciniskā kolledža savas durvis slēdza, bezmaksas aptieku pārvāca uz plašākām telpā Sītona ielā, kur tā ieguva slimnīcas statusu, uzņemot pirmos gultas pacientus. Ap 1914. gadu tai jau bija 25 gultas tās jaunajās Rošholmrod telpās. 1915. gadā uzsāka slimo kopēju apmācības skolu. Augšana turpinājās ne tikai pacientu uzņemšanas spēju ziņā, bet arī ar 1919. gadā iekārtotiem Rentgena un patoloģijas departamentiem. 1935. gadā Sieviešu kolledžas slimnīca pārņēma savu tagadējo 10-stāvu celtni Grenviles ielā, kuŗai kopš tā laika ir piebūvēti divi spārni (9-stāvu un 5-stāvu).

Tagad Sieviešu kolledžas slimnīca ir vispārīgo slimību slimnīca ar 279 gultām. Tai ir medicīniskā, chirurģiskā un dzmdēšanas palīdzības nodaļas, psichiatriskā vienība un visai aktīva ambulance, kas aizņem 20 lielas telpas. 42 klīnikās gadā apkalpo kādus 23.000 ambulatorisko pacientu. Kliniku skaitā ietelp 3 zobārstniecības klīnikas, 7 vispārīgās prakses klīnikas, bet pārējās ir speciālizējušās uroloģijā, cukurslimībās, neuroloģijā un alerģijā. Pacientu pielaišana klīnikā nav ierobežota ar ienākumu līmeni, bet tie nevar maksāt vairāk kā $1,- par viziti, izņemot maksu par speciāliem pakalpojumiem, kā, piemērām, laboratorijas pakalpojumiem. Daudzas pacientes nemaksā nekā. Slimnīcas laboratorijā ar 40 personu lielo personālu gadā izdara 225.000 laboratoriskus izmēģinājumus.

Sieviešu kolledžas slimnīcas slimo kopēju skaitā ir sastopamas sievietes, kas nākušas no vairāk kā 20 zemēm. Daudzas ārstes un slimo kopējas ir spējīgas darboties kā tulces un maz ir tādu valodu, kuŗas viņas nesaprastu. Sakarā ar to jaunkanadietēm, kam vajadzīga slimnīcas apkopšana vai kam vajadzīga dažādo slimnīcas ambulatoriju palīdzība, var droši paļauties, ka viņu vajadzības sapratīs. Mūsu dienās sieviešu kolledžas slimnīca ir īsts kosmopolitisks ārstniecības centrs jaunkanadiešiem.

DRĒBNIEKS
A. SILAVS
128 CLAIRTON CR.
pie Scarlet Rd.
Tel. RO 2-1370, Toronto.

IZNĀCIS Dr. D. BISKAPA
ĀRSTNIECĪBAS kalendārs
1961. gadam (VII gada gājums) ar bagātīgu medicīnisko lektīru.
Pieprasāms
ALF. KALNĀJA APGĀDĀ un pie autora
Dr. D. BISKAPS, P.O. Box 60, Lakeview, Mich., USA.

JAUNIZNĀKUSĀS GRĀMATAS

K. Kezbers - Mainas hercogiste, romāns - $3.60; H. Kreicers - Celi un gājēji, stāsti - $5.50; Kl. Zāle - Mēness kokle, dzejoļi - $2.80; O. Stumbris - Etīdes, dzejoļi, 2. iesp. - $2.40; E. Aistars - Sapnis saules ložā, romāns - $3.20; Edv. Mednis - Saule dejo, rom. - $4.-.

Sagatavošanā: Ed. Freimanis - Daigās rotaļas, stāsti un noveles - $3.20; V. Sniķere - Nemitas mīnamais, dzejoļi - $2.80; Dr. Biskaps - Dzīves vējos, ārsta atm. - —; V. Dārziņš - 200 L. t. dziesmas (Dzied. - klav.) 1 - VIb. ā - $2.50; A. Liepnieks - Cheas Champion Tal - $3.20.

Pasūtinot apgādā, 25% atlaide.

ALFREDA KALNĀJA APGĀDS,
719 WEST WILLOW ST.,
CHICAGO 14, ILL., USA.

Sestdien, 1961. gada 25. februāri, 16. n-rs.

STORM LOGU DEP.
PIEDĀVĀ:
LABĀKĀS KVALITĀTES
STORM LOGUS PAR $16.55
MAKSĀJAMS PĒC 3 mēn.

NO
PL 7

C.G.T
REAL
Aizdevumu sagāde. Lielākais nek
došanas bir
418 MAIN ST.,
OJĀRS IEVIŅS. Tel. JA

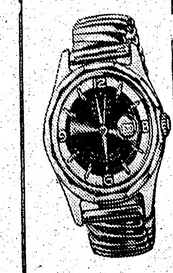

Maksā $18.95.
TIKAI ISU BRIDI.

JAUNA VEIDA KAL
ŠVEICES PU
ar elastīgu a
1. 21 akmens
2. ūdensdrošs
3. drošs pret triecie
4. antimagnētisks
5. automatiski main
6. sekundrādītājs
7. 1 gada garantija
8. ja nepatiks, naudu
Please send me the Callendar Watch wi
Enclose $18.95 (Money
I wsih to pay Cash
Sūtiet augšminēt
SHAMROCK ENT
68 WHEELER AVE., TO

ĒDIENVEIKALS EIROPIEŠU GAUMĒ EUR
756 QUEEN ST., W., TORONTO. TE
(starp Bellwood un Claremont ie
ATVĒRTS 7 DIENAS NEDĒĻĀ, no pl. 6 r
MŪSU CENAS IR ZEMAS, BET LIELISK
Runājam dažādas eiropiešu val

Z. GRUNDMAN
GRĀMATVEDIS
Ienākumu nodokļu aprēķini, financ
INFORMĀCIJA —

MURRY'S DRUG STORE E. GALDINA 3108 Toro
Zāļu pagatavošana. Bezmaksas piegāde mā
Filmas. Sūtām medikamentus uz

STŪŖA SPIEDO
APLOKSNĒM un VĒSTUĻBI
iespējams izgatavot par $ 1.5
Pasūtinājumus pieņem LA birojā, 123 Hu
Pasūtinot pa pastu, jāpievieno adreses tek burtiem vai mašīnrakstā.
Tec niskie noteikumi: 1) Ne vairāk kā 20
2) Ne vairāk kā 3
Pasūtinājumiem pa pastu pievienojama sam
Pasūtinājumi adresējami: LATVIJA
123 HURON ST., TORONTO, 2-B, ON

LATVIJAS AMERIKĀ
MO
SPI
TO
PIEŅEM VISĀDA VEIDA IESPIEDUMDARBU PASŪ
● LAULĪBU un IESVĒTĪBU IELŪGUM
● VIZĪTKARTES,
● DOKUMENTUS BIEDRĪBU V
● KONCERTU PROGRAMMAS,
● SARĪKOJUMU BIĻETES,
● PLAKĀTUS, DZIESMU LA
● GRĀMATAS un ŽURNĀ
● VESTUĻU VEIDLAPA
u. c.
PASŪTINĀJUMUS PIEŅEM:
LA BIROJĀ, 123 HURON IEL
ONT., CANADA. TEL
Pasūtinājumus lūdzam nodot

RCIET PAŠI SAVUS ĪPAŠUMUS!

N - VICTORIA PARK AVE.. 6 ista-
ju bungalovs, eļļas apkure, pagra-
pūtas telpa, garāža. Kopīgā cena
sa $1.900,-, atlikums uz izdevīgu

NIEKIEM UZ 3 GADIEM UZ
ELĀ IZVĒLĒ VISĀ PILSĒTĀ.

rudža sezona Kanadā

darbo- Kopš 1950. gada ierīkoti ne ma-
ziastu zāk kā 13 dārgi ($110.000 un vai-
nadā rāk) krēsla celtņi, 7 no tiem ieri-
votu. koja pagājušā gadā. Ontario un
ita ar Kvebekā 1960. gadā radās 50 jau-
t vis- nas tauvu ierīces.
ē], šis Tagad Kanadas slēpētājiem ir
s pro- samērā viegli slēpēt, sakarā ar
rovin- izmanīgiem atpūtas vietu īpaš-
renču niekiem, kas tur vaļā vienu aci,
Ban- lai saskatītu savu peļņu. Pēc
1968. katra sniega puteņa nolīdzina
Britu kalnus; izlietā ledus kapājamās
as un mašīnas, lai sagatavotu lēkšanas
kalnus, un ar sniega cementu no-
, kad stampā slaloma kalnus. Slēpēša-
ā slē- nas centros ir sniega pagatavo-
amērā šanas mašīnas, kas darbojas kā
ekopa milzīgi mauriņu rasinātāji un
is ze- stundas laikā var noklāt ar collu
(ku- biezu sniega klāju 2000 kvadrāt-
treālā, pēdu platībā.
1928. Rodas labums arī slēpēšanas
kon- piederumu ražotājiem. Ir aplēsts,
ēpēm. ka iesācējam ir jāizdod caurmē-
se par rā vismaz $150,-, lai sevi apgādā-
ielāks tu ar slēpēšanas piederumiem,
s klu- pie kam daudzi izdod vēl vairāk.
s, kad Kanadā pagatavotas slēpes (pa-
ji un resti kļavas koka) neizmaksā
rdino- rasti kļavas koka) neizmaksā
ts ie- šogad pārdos ap 65.000. Bez tam
s. Ap- vēl 20.000 dārgākus slēpju pārus
bei- (līdz $135) importē. Lai palieli-
i būs nātu šī sporta izdevumus, ir arī
n On- dabūjamas īpaši veidotas slēpes
gadu nobraucieniem, līdzenumiem, lēk-
u klu- šanai un vispārīgai slēpēšanai.
ojies. Slēpēšanas nūjas un zābaki arī ir
izstrādāti visdažādākā veidā, lai
sagādātu lielāku ērtību un patikamāku lietāšanu, kāpēc slēpē-
šana ir kļuvusi par modes lietu
un attiecīgi dārgi izmaksā.

Tam, ka slēpēšana Kanadā iz-
veidojusies par lielu veikalu, vis-
maz pa daļai jāpateicas lietpratī-
gai tās veicināšanai. Kanadā ir
slēpēšanas žurnāli, par to ziņo
laikraksti, radioraidītāji un tele-
vīzija. Redzam ērtas slēpētāju
patversmes, kur slēpētāji atceras
dienas sasniegumus un neveiks-
mes, sēdot pie sprēgājošām ka-
mīna ugunīm. Saista arī tas, ka
slēpēšana ir padarīta ērta pat ie-
sācējiem. Klubu lielākā daļa ap-
zīmē nogāzes un slēpētāju tekas,
piemērojoties attiecīgai prasmei,
lai tos veiktu, kādēļ slēpēt var
uzsākt katrā vecumā. Daudzi pri-
sta slēpēšanas klubi, kuŗus vada
ģimenes, rūpējas, lai jaunieši pat
zem padsmitnieku vecuma iemā-
cītos šo sportu.

Visā Kanadā, īpaši nedēļas no-
galēs, slēpētāju vilcieni un auto-
busi nogādā slēpētājus uz popu-
lārajiem slēpēšanas centriem.

Viens no iecienītākajiem slēpē-
šanas centriem pie Kolingvūdas
Ont., kas pieder „Blue Mountain
Resorts Ltd.", un aizņem 1.000
akru 1475 augsto Zilo kalnu, iz-
veidojis Jozo Veideŗs, kas savā
dzimtajā Čechoslovakijā bijis
slēpēšanas instruktors, pirms
1939. g. ar savu ģimeni izbēdzis
uz Kanadu. Viņš pārņēma īpašu-
mu, ko agrāk bija ar visai ma-
zām sekmēm vadījis Toronto
slēpētāju klubs, un ar aktivitātī
un neatlaidību to izveidoja par
tagad populāro slēpētāju centru,
kas katru ziemu pievelk pāri par
5.000 slēpētāju, un ko tagad vēr-
tē uz $1.000.000,-. Šodien tam ir
10 tauvas, trīs celtņi un 18 labi
kopta slēpētāju takas.

Lai arī cik sekmīgs būtu šis
pasākums, tomēr tā ienākumi
sastāda tikai nelielu daļiņu no
$13.000.000, kuŗus, pēc aplēsu-
miem, Kanadas slēpēšanas entu-
ziasti šogad izdos par apmešanās
iespējām, transportu, celtņiem, bi-
jetēm un personīgo slēpēšanas
takelāžu.

K S JAUNIZNĀKUSĀS GRĀMATAS

S K. Kezbers - Mainas hercogiste, romāns - $3.60; H. Kreicers - Celi un gājēji, stāsti - $5.50; Kl. Zāle - Mēness kokle, dzejoļi - $2.80; O. Stumbris - Etīdes, dzejoļi, 2. iesp. - $2.40; E. Aistars - Sapnis saules logā, romāns - $3.20; Edv. Mednis - Saule dejo, rom. - $4,-.

CR. Sagatavošanā: Ed. Freimanis - Daigās rotaļas, stāsti un novele - $3.20; V. Sniķere - Nemitas mi-
nto. namais, dzejoļi - $2.80; Dr. Biskaps - Dzīves vējos, ārsta atm. - —; V. Dārziņš - 200 L. t. dzies-
P A mas (Dzied. - klav.) 1 - Vīb. ā - $2.50; A. Liepnieks - Chess
A S Champion Tal - $3.20.

Pasūtinot apgādā, 25% atlaide.

ALFREDA KALNAJA APGĀDS,
719 WEST WILLOW ST.,
CHICAGO 14, ILL., USA.

STORM LOGU DEP.

PIEDĀVĀ:
LABĀKĀS KVALITĀTES
STORM LOGUS
PAR $16.55
MAKSĀJAMS PĒC 3 mēn.

Vecākā Latviešu Aluminija Kompanija Kanadā

NORTHFLEX ALUMINUM CO. LTD.

PL 7-1140 124 MANVILLE RD. SCARBOROUGH PL 7-1149

ALUMINIJA LAIVU DEP.

PIEDĀVĀ: PAR FABRIKAS CENĀM 12 un 14 pēdu metālā-tas aluminija laivas. Negrimstošas, 52 inču platas. Ar labiem panākumiem lietotas kara laikā. Mūs esam vienīgie šāda tipa laivu ražotāji KANADĀ. Pasūtinājumus pieņemam nākošai sezonai. Pasūtiniet šodien tieši no fabrikas.

C.G.TODD LTD.

REAL ESTATE

Aizdevumu sagāde. Lielākais nekustamu īpašumu pirkšanas un pārdošanas birojs Hamiltonā.

418 MAIN ST., E., HAMILTON.

OJĀRS IEVIŅŠ. Tel. JA 8-6336. VALDIS TUKLERS.

JAUNA VEIDA KALENDĀRTIPA
ŠVEICES PULKSTENIS
ar elastīgu aproci

1. 21 akmens
2. ūdensdrošs
3. drošs pret triecieniem
4. antimagnetisks
5. automatiski maina datumus
6. sekundrādītājs
7. 1 gada garantija
8. ja nepatiks, naudu saņems atpakaļ.

Maksā $18.95.
TIKAI ĪSU BRĪDI.

Please send me the above described Callendar Watch without obligation.
Enclose $18.95 (Money Order - Cheque
I wsih to pay Cash on Delivery.

Sūtiet augšminēto kuponu
SHAMROCK ENTERPRISES
68 WHEELER AVE., TORONTO, ONT.

Frizieris
PAULIS STRAZDIŅŠ,
292 DUNDAS ST., W.,
(pie Mc Caul), TORONTO
JOE MAN'S BARBER SHOP,
atvērts ik dienas, izņemot treš. dienas, kad slēgts.

KĀPĒC GAIDĪT PAVASARI?
Tagad ir piemērotākais laiks māju iekšpuses izdaiļošanai.
KRĀSOŠANU
labi un lēti
veic amata pratējs.
Zvanīt RO 7-8779, Toronto.

V. KUČĀNS,
kungu drēbnieks,
120 FERRIER AVE., TORONTO,
(pie Danforth un Pape Ave.).
Tel. HO 1-5391.

Pape - O'Connor rajonā
IZĪRĒJAMS
saulains 5 istabu dzīvoklis bez mēbelēm.
Zvanīt HO 6-0337, Toronto.

Abonentu ievērībai
Zviedrijā
Latvijas Amerikā abonēšanas maksu lūdzam kārtot ar
DV STOKHOLMAS NODAĻU.
BOX 220, STOCKHOLM.

Pilsētas austrumos, tuvu pie ezera
IZĪRĒJAMAS
2 istabas un virtuve.
Laba satiksme. Zvanīt pēc 6 vak.
OX 9-5137, Toronto.

ĒDIENVEIKALS
EIROPIEŠU GAUMĒ
EUROPE,
756 QUEEN ST., W., TORONTO. TEL.: EM 4-9641.
(starp Bellwood un Claremont ielām).
ATVĒRTS 7 DIENAS NEDĒĻĀ, no pl. 6 rītā līdz 8.30 vak.
MŪSU CENAS IR ZEMAS, BET LIELISKAS MALTĪTES.
Runājam dažādas eiropiešu valodas.

Z. GRUNDMANIS
GRĀMATVEDIS
Ienākumu nodokļu aprēķini, financiāli pārskati.
INFORMĀCIJA — CH 4-3244.

MURRY'S DRUG STORE
E. GALDINA
3108 Dundas St., W.
Toronto, RO 7-8468
Zāļu pagatavošana. Bezmaksas piegāde mājās. Kosmetika
Filmas. Sūtām medikamentus uz Latviju.

STŪRA SPIEDOGUS
APLOKSNĒM un VĒSTUĻBLANKĀM
iespējams izgatavot par $ 1.50 gabalā.
Pasūtinājumus pieņem LA birojā, 123 Huron St., Toronto.
Pasūtinot pa pastu, jāpievieno adreses teksts, vēlams bloka burtiem vai mašīnrakstā.
Tehniskie noteikumi: 1) Ne vairāk kā 20 burtu vienā rindā.
2) Ne vairāk kā 3 rindas.
Pasūtinājumiem pa pastu pievienojama samaksa $1.50 apmērā.
Pasūtinājumi adresējami: LATVIJA AMERIKĀ,
123 HURON ST., TORONTO, 2-B, ONT., CANADA.

LATVIJAS AMERIKĀ
MODERNĀ
SPIESTUVE
TORONTO
PIEŅEM VISĀDA VEIDA
IESPIEDUMDARBU PASŪTINĀJUMUS:
LAULĪBU un IESVĒTĪBU IELŪGUMU KARTES,
VIZĪTKARTES,
DOKUMENTUS BIEDRĪBU VAJADZĪBAM,
KONCERTU PROGRAMMAS,
SARĪKOJUMU BIĻETES,
PLAKĀTUS, DZIESMU LAPIŅAS,
GRĀMATAS un ŽURNĀLUS,
VESTUĻU VEIDLAPAS, APLOKSNES u. c.
PASŪTINĀJUMUS PIEŅEM:
LA BIROJĀ, 123 HURON IELĀ, TORONTO, ONT., CANADA. TEL.: EM 8-0792,
Pasūtinājumus lūdzam nodot laikus.

BAZNĪCAS ZIŅAS

DIEVKALPOJUMI ASV

ŅUJORKĀ

Latviešu ev. - lut. draudze, 564 Second St., Brooklyn 15, N. Y. Dievkalpojumi Betlemes baznīcā.

26. februārī, pl. 2 dienā Betlemes baznīcā dievgalds, jaunās valdes ievešana, mācītājs R. Zariņš, A. Ozols, O. Gulbis, čellists K. Munters; pēc tam apakšējā zālē dāmu komitejas klāts galds.

pl. 4 p.p. Beišorā Sv. Lūka baznīcā dievkalpojumu vadīs māc. K. Valters no Ņujorkas;

pl. 5 vak., Bronksas Sv. Toma baznīcā ciešanu laika ciklā spredīkos māc. V. Klīve. Pēc tam zālē šaĉ meistara Edmara Medņa stāstījums par cejojumu un simultana šaĉa spēli.

5. martā, pl. 9,15 rītā dievkalpojums Sv. Toma baznīcā Bronksā, māc. R. Zariņš;

pl. 2 dienā dievkalpojums Mūsu Pestītāja baznīcā Port Vašingtonā, māc. O. Gulbis;

pl. 2 dienā Betlemes baznīcā Kalpaka piemiņas dievkalpojums, māc. R.Zariņš un A.Ozols, piedalīsies Igors Egle (tenors) un Andris Zilīte (vijole), kā arī Ņujorkas korporāciju kopa ar karogu; apakšējā zālē jauno talantu vakars: deklamācijas, klavieru spēle, vijoles solo un Voldemāra Kārkliņa lugas Sarkanvīns ainas Sandras Sējas - Amatnieks iestudējumā, pēc tam jaunatnei saviesīga dzīve draudzes namā.

Ceturtdienu vakaros Bronksas Sv. Toma baznīcā turpināsies Krisus ciešanu laika apceres pl. 7.30; 2. martā runās māc. O. Gulbis, 9. martā māc. J. Siliņš no Filadelfijas, pēc tam viņš stāstīs par savu cejojumu uz Svēto zemi; 16. martā prāv. Kr. Valters.

12. martā 4 dievkalpojumi: pl. 1 Friportā Kristus baznīcā, māc. O. Gulbis; pl. 2 Betlemes baznīcā ar dievgaldu, māc. R. Zariņš; pl. 5 Bronksas Sv. Toma baznīcā, māc. A. Ozols, pēc tam Bronksas skolu sarīkojums; pl. 5,15 Mūsu Pestītāja baznīcā Džamaikā ar dievgaldu, māc. R. Zariņš, pēc tam baznīcas telpās programma.

DETROITA

Mācītājs Valters Liventāls, 12682 Montevista, Detroit 38, Mich.

Detroitas ev.-lut. latviešu Kristus draudzē dievkalpojums svētdien, 5. martā, pl. 2 p.p. Sv. Marka baznīcā (1045 E. Grand Blvd.). Prāv. A. Skrodelis.

ČIKĀGĀ

Čikāgas latviešu ev.-lut. Ciānas draudzē, 5015 W., Ferdinand St.

Svētdien, 26. februārī, pl. 10 bērnu dievvārdi un svētdienas skola. Pl. 11 Ciešanu laika dievkalpojums ar dievgaldu. Māc. A. Rautenšilds.

Aurorā (Ill.), 26. februārī, pl. 3 p.p., 420 Dawners Place, Mūsu Pestītāja baznīcā dievkalpojums un svētdienas skola. Māc. A. Rautenšilds.

Čikāgas latviešu ev. - lut. Jāņa draudzes dievkalpojumi notiek katru svētdienu, plkst. 10,00 rītā, draudzes baznīcā, 1701 N. Richmond ielā. Māc. G. Straumanis.

Čikāgas latviešu ev. - lut. Miera draudzes dievkalpojumi katra mēneša 1. un 3. svētdienā, pl. 1 dienā lietuviešu baznīcā, 2225 W. Cermak Rd.

Māc. Pāvils Ķirsons, tel. FI 3-2420

Sv. Pāvila draudze, 1644 So., 11th Ave., Maivudā.

Dievkalpojumi ik svētdienu, plkst. 11-os. Svētdienas skola ik svētdienu: sākas plkst. 9,30.

Kalamazū Sv. Jāņa ev. - lut. draudzei mēneša 2. un 4. svētdienā Trīsvienības baznīcā, plkst. 2 dienā, bērniem plkst. 1,15.

Mineāpoles St. Paula latviešu ev. - lut. draudzes dievkalpojumi savā dievnamā, 3152 S - 7th Ave.

Čikāgas latviešu baptistu draudzes dievkalpojumi katru svētdienu, plkst. 11 dienā, 5000 W., Ohio St., māc. A. Stefenbergs. Jaunatnes sanāksmes katru svētdienu pl. 9,30 no rīta Lūgšanu dievkalpojumi katru sestdienas vakaru, pl. 7,30.

Latviešu ev. - lut. Miera draudzes dievkalpojumi notiek Sv. Pētera baznīcā, Sparks ielā.

MILVOKI

Milvoku latviešu ev.-lut. Kristus draudzes dievkalpojumi draudzes baznīcā, 1900 W. Washington ielā katru svētdienu, pl. 11.00 rītā. Draudzes svētdienas skola pl. 10.30 dienā. Māc. J. Meisters.

LOSANDŽELOSĀ

Dienvidkalifornijas latviešu ev.-lut. draudzē (māc. E. Caune, WE 6-0911, baznīca 2450 Griffin Ave., L. A. 31).

Svētdien, 26. februārī, plkst. 11 dievkalpojums. Plkst. 10 skola. Plkst. 12 prof. Dr. med. P. Vegera priekšlasījums ar krāsu diapozitīvu demonstrēšanu: „Iespaidi no Ēģiptes, Svētās zemes, Grieķijas un Rietumeiropas."

DIEVKALPOJUMI KANADĀ

Prāv. A. Mitulis — 427 Van Norman St., Port Arthur, Ont., tel. DI 4-0302.

Svētdien, 26. februārī pl. 1.00 dievkalpojums Fort Villiamā Trinity baznīcā. Pēc divkalpojuma baznīcas apakštelpās draudzes gadskārtējā sapulce.

Svētdien. 12. martā, pl. 1.00 Oskara Kalpaka piemiņas dievkalpojums.

Svētdien, 26. martā, pl. 1.00 Pūpolsvētdienas dievkalpojums.

TORONTO

Māc. A. Cops, 70 Scarboro Rd., Toronto, Ont., tel. OX 9-3331, Toronto Sv. Andreja baznīcā, Carlton un Jarvis ielu stūrī. Tel. WA 4-1563.

Svētdien, 26. februārī, pl. 11 rītā dievkalpojums. Svētdienas skola.

Svētdien, 5. martā, plkst. 3 p.p. dievkalpojums. Svētdienas skola. Iesvētes mācība. Pēc dievkalpojuma Dāmu komitejas bazārs. Tējas galds.

Svētdien, 12. martā, plkst. 11 dievkalpojums. Svētdienas skola. Iesvētes mācība.

Sākot ar marta mēnesi, piektdienas vakaros, plkst. 8 baznīcas apakšējā stāva mazajā zālē notiks bībeles stundas ar diskusijām par reliģijas un ticības jautājumiem mācītāja vadībā. Pirmā bībeles stunda piektdien, 3. martā, plkst. 8.

Māc. A. Lūsis, 50 Dewson St., Toronto Ont., tel. LE 6-2510.

26. februārī; plkst. 2 p.p. Jāņa baznīcā Lūdzamās dienas dievkalpojums. Svētdienas skola. Iesvētes mācība.

5. martā, plkst. 2 p.p. Trīsvienības baznīcā Kalpaka piemiņas dievkalpojums pieaugušiem un Svētdienas skolai: plkst. 5 vakarā Jāņa baznīcā Kalpakiešu piemiņas dievkalpojums, ko rīko korporāciju kopa.

12. martā, plkst. 2 p.p. Jāņa baznīcā dievkalpojums. Svētdienas skola. Iesvētes mācība.

19. martā, plkst. 2. p.p. Trīsvienības baznīcā dievkalpojums. Svētdienas skola. Dievkalpojumā dziedās draudzes koris. Dievkalpojumam sekos draudzes pilnsapulce.

Māc. A. Briedis, 191 Ferris Rd., Toronto, tel. PL 7-2739.

Toronto Austrumu ev.-lut. latviešu draudzes dievkalpojumi notiek Sv. Barnaba baznīcā, 361 Danforth Ave.

26. februārī, plkst. 2,30 p. p. Lielās Lūdzamās dienas dievkalpojums un svētdienas skola. Tūlīt pēc dievkalpojuma plkst. 3,30 p.p. draudzes gada sapulce baznīcas apakšējā zālē.

Sestdien, 25. februārī, plkst. 7 vak. draudzes vakars Šnelgroves zālē.

HAMILTONĀ

Māc. E. Pavasars, 209 E., 38th St., Hamilton, Ont. Tel. FUlton 3-1182.

Hamiltonā, latviešu ev. - lut. Kristus draudzē, Sv. Trīsvienības baznīcā, 18 Victoria Ave., S., tel. CE 2-2385.

Svētdien, 26. februārī, plkst. 5 p.p. Lielās Lūdzamās dienas dievkalpojums.

Piektdien, 3. martā, plkst. 7 vakarā jaunatnes vecākās grupas stunda baznīcā.

HAMILTONAS LATVIEŠU BAPTISTU MISIONĀRU

dievkalpojumi notiek Stanley Ave., baptistu baznīcā. Sniedz visus garīgus paskaidrojumus

Bībeles studēšana un lūgšanas stundas katru nedēļu. JA 9-1097.

SV. KATARĪNES

Māc. J. Praulinš, 22 Academy St., Apt. 3, St. Catharines, Ont. Tel. MU 5-5098.

Londonas latviešu ev. - lut. draudzē Ciešanas laika dievkalpojums 26. februārī, pl. 1.30 p.p. Trīsvienības baznīcā Oxford un Colborne St. Dziesmu grāmatas.

Niagarā latviešu ev. - lut. dr. anglikāņu Sv. Jāņa baznīcā, 580 Portage Rd.

5. martā, pl. 2 p.p. dievkalpojums.

VINIPEGĀ

Latviešu Sv. Krusta draudzes dievkalpojumi notiek Sv. Lūkasa **baznīcā, Hartford un McGregor ielu stūrī.**

OTAVĀ

Māc. Edg. Lange, 364 Pleasant Park Road, Ottawa, Ont. Tel. RE 3-3906.

MONTREĀLĀ

Māc. V. Šēfers, 4571 Coolbrook Ave., Montreal, P. Q. Tel. HU 4-8394. Dievkalpojumi Presbiteriāņu baznīcā, Hutchison un Visteur ielu stūrī.

26. februārī, plkst. 2 pp. jaunatnes dievkalpojums.

5. martā, plkst. 2 p.p. dievkalpojums Pēc dievkalpojuma draudzes vakars baznīcas lielajā zālē, rādīs krāsainus uzņēmumus no tagadējās Latvijas.

19. martā, plkst. 2 p.p. dievkalpojums.

26. martā, Pūpolu svētdienā, pl. 2 p.p. jaunatnes dievkalpojums kopā ar pārējiem.

31. martā, plkst. 2 p.p. Lielās Piektdienas dievkalpojums ar dievgaldu.

Dievgaldnieki lūgti pieteikties pirms dievkalpojuma baznīcā pēc plkst. 1. p.p.

VIRDŽINIJTAUNĀ

Virdžinijtaunas latviešu draudzes dievkalpojums (anglikāņu baznīcā) svētdien, 26. februārī, pl. 1 p.p., prāv. A. Skrodelis.

Svētdienas skola svētdien, 26. februārī, pl. 10.30 no rīta.

NORANDA

Norandas latviešu draudzes dievkalpojums (United Church baznīcā) svētdien, 26. februārī, pl. 4 p.p., prāv. A. Skrodelis.

Svētdienas skola sestdien, 25. februārī, pl. 2 p.p.

Māc. Artūrs Voitkus.

Dievkalpojumi notiek Jāņa ev. lut. baznīcā, 4345 Marcil Ave. (pie Monkland Ave.). Draudzes nams, kancelejā un māc. dzīvoklis — 3438 Rosedale Ave., tālr. HU 9-3224. Draudzes priekšnieks: A.Spūrmanis, 8106 Arcadian Rd., Montreal 29, P. Q., tālr. HU 1-4948: draudzes kasieris: A.Spura, 606 - 64th Ave., L'Abor a Plouffe, P. Q. tālr. MU 1-5890.

Svētdien, 26. februārī, plkst. 9.30 no rīta dievkalpojums angļu valodā; plkst. 10.00 no rīta Iesvētību mācību stunda; plkst. 1.30 p. p. dievkalpojums un Svētdienas skola.

Svētdien, 5. martā, plkst. 1.30 p. p. plkv. Kalpaka piemiņas dievkalpojums.

TORONTO BAPTISTU

draudzes dievkalpojumi svētdienās pl. 3 p.p. un trešdienās pl. 8 Bībeles vakari Walmer Road baznīcas telpās.

TORONTO LATVIEŠU MISIONE

Toronto latviešu misiones kārtējie dievkalpojumi notiek sestdienās, plkst. 8 vakarā — 14 Park Rd., Bloor pazemes pieturas tuvumā. Svētdienu rītos pl. 10.45—11.00 garīgs radio raidījums — Brīdis ar Dievu; viļņu garums 1350 — Ošavas raidītājs. Tel. AM 1-4218

Laikrakstam LATVIJA AMERIKĀ,
123 Huron St., Toronto, Ont., Canada

Lūdzu izsūtiet man laikrakstu LATVIJA AMERIKĀ

līdz ..... uz ..... mēnešiem uz šādu adresi:

Mr., Mrs., Miss .....

Adrese: .....

Pievienoju Money Orderi, čeku vai skaidrā naudā $ .....

..... abonementa uzsākšanai — pagarināšanai
(Nevajadzīgo svītrot).

Parakstu .....

Abonēšanas maksa: $ 1.50 par 1 mēn., $ 4.50 par 3 mēn. $ 8.50 par 6 mēn., $ 16.00 par gadu.

Visi mūsu laikraksta abonenti un pārstāvji lūgti kārtot savus maksājumus tieši ar apgādu Daugavas Vanagi, 123 Huron St., Toronto, Ont., Canada, vai ar galveno pārstāvi ASV — A. Lāci, 11 Brightwater Court, Brooklyn 35, N.Y., U.S.A.

✝

1961. gada 18. februārī aizgāja mūžībā mans mīļotais dzīves draugs

EMARS EMSIŅŠ

Dzimis 1902. gada 6. janvārī Latvijā. Izvadīts 22. februārī, plkst. 14.00 no Hamiltonas latviešu baznīcas uz Woodland kapsētu.

Gribēju gaismu vēl sirdī sev krāt,
Sāpes par zudušo apklusināt.
Pagātni noguldīt, kapenēs snaust,
Ceļu uz laimīgu dzīvi sev lauzt.
Satumsa nakts . . .

Skumst
SIEVA HAMILTONĀ, BRĀĻI, MĀSAS un RADI LATVIJĀ un KRIEVIJĀ.

✝

Zinātne klusē, un prāti vēl mulst,
Bet mūžībai pretim trauc cietēja sirds.

1961. gada 18. februārī pēc ilgas slimības mūžīgā mierā aizmiga

EMARS EMSIŅŠ

Dzimis 1902. g. 6. janvārī Latvijā.

Tālu pāri laikam un telpai
Mūžīgā dzīvība dus.
Turpu, draugs mīļotais, steidzies,
Šīs zemes gaitas lai klus . . .

Ž. LAPUĶIS, HAMILTONĀ.

IN HONOREM ENDZELINI

PROF. J. ENDZELĪNAM veltīts rakstu krājums.

(viena rakstu daļa latviešu, otra — vācu valodā).

Iesietas grāmatas cena ir šāda: ASV un Kanadā — 3.50 $, Anglijā — 17 šil., Dānijā un Norvēģijā — 20 kr., Zviedrijā — 17 kr., Rietumvācijā — 11 DM; pārējās valstīs cena pielīdzināta „Ceļa Zīmju" ½ gada abonementam. *Brošēta* grāmata maksā ASV un Kanadā — 3.- $, citur — pēc dolara kursa attiecīgajā valstī. Iesieto grāmatu atlicis ļoti maz.

Naudu sūtīt sek. kopas pārstāvjiem(viņi arī piesūtīs grāmatu): **ZIEMEĻAMERIKĀ — B. JĒGĒRAM (408 Crown St., New Haven, Conn.), SKANDINĀVIJAS VALSTĪS — K. DRAVIŅAM (Kävlingevägen 3 a, Lund, Sweden), PĀRĒJĀS EIROPAS VALSTĪS — A. MEŽALAM ((21 a) Münster / Westf., Magdalenenstr. 18/19, W. Germany), ČIKĀGĀ — arī AL. KALNIŅAM (1635 N. Orchard St., Chicago 14, Ill.)**

JĀNIS CIRULIS
SKAŅO KLAVIERES
LE 4-7066, Toronto.

A. E. LE PAGE

LIMITED REALTORS

MEMBER TORONTO REAL ESTATE BOARD

982 DANFORTH AVE., TORONTO, HO 5-7525.

Pārstāvis Konst. KĀRKLIŅŠ

Birojā: HO 5-7527. Mājās: HO 6-5024.

ĪPAŠUMI UN VEIKALI VISOS PILSĒTAS RAJONOS.

DANFORTH - BROADVIEW: 10 istabu atsevišķa dubultķieģeļu māja, ar privātu iebraucamo ceļu un mūra garāžu, ūdens - eļļas apkure, plaša moderna virtuve, vannas istaba. Māja vienreizēji labā stāvoklī. Iemaksa $7.000,-.

ST. CLAIR - VICTORIA PARK AVE.: 6 istabu dubultķieģeļu māja, ar privātu iebraucamo ceļu un mūra garāžu, piebūvētu pie mājas, eļļas apkure, 2 modernas virtuves, vannas istaba. Cena $14.700,-.

YONGE - YONGE BLVD.: 10 istabu 2 dzīvokļu māja (Duplex) ūdens - eļļas apkure, 2 modernas virtuves, 2 vannas istabas, iebraucamais celš un garāžas. Pieņemama iemaksa.

Sagādājam iztrūkstošo naudu iemaksām par zemiem procentiem.

✝

MŪSU MĪĻĀ

KATRĪNA BRUNDZĀTS,

dzim. SPĒKS,

dzimusi 1905. gada 10. martā Liepājā, mirusi 1961. gada 23. februārī Toronto.

Viņu vienmēr pieminā glabās VĪRS UN BRĀLIS AR ĢIMENI KANADĀ, BRĀLIS UN MĀTE LATVIJĀ.

PĒDĒJĀ CEĻĀ

Toronto ar asins izplūdumu smadzenēs 23. februārī pēkšņi mirusi 55 g. vecā Katrīne Brundzāte. Nelaiki uz pēdējo dusu izvedis sestdien, 25. februārī, pl. 10.00 no Ralph Day sēru mājas (Danforth, pie Broadview) uz Jorkas kapiem.

Sarīkojumu kalendārs

TORONTO

24. febr. — Mākslinieku karnevāls Columbus Hall.

26. februārī — Gaujas gaidu un Rīgas skautu vienību 10 g. jubilejas sarīkojums Sv. Andreja baznīcas telpās.

2. martā Jāņa Kalēja un Felicitas Maizītes-Kalējas koncerts.

4. martā — TLB kostīmu vakars biedriem un lūgtiem viesiem.

5. martā — plkv. Kalpaka pieminas dievkalpojums Sv. Jāņa baznīcā.

11. martā — teātra izrāde „Akts" Kristīnes ielas ģimenu ietvaros.

17 martā — Kalpaka bataljona ateeres balle Club Kingsway pēc.

19. martā — TLTA sestdienas gimnazijas sarīkojums „Nopietno un jautro priekšnesumu virkne".

8. aprilī — Mdnieku un makšķernieku kluba sezonas slēgšanas balle Columbus zālē.

9. aprilī — TLB — Referātu un filmu pēcpusdiena.

8. aprilī — 1. ev.-lut. draudzes kora Garīgs koncerts Sv. Andreja baznīcā.

14. aprilī — DV futbolistu balle ar „Miss Football" vēlēšanām Ungāru zālē, 245 College ielā.

15 aprilī — Paulas Brīvkalnes koncerts.

16. aprilī — T. Ķeniņa studijas audzēkņu vakars Sv. Andreja baznīcas zālē.

22. aprilī — Viestura koŗa koncerts.

22. aprilī — Toronto latviešu katoļu vienības pavasara deju vakars Kolumbus zālē.

25. martā — Jaunās Gaitas „Kokteilis" — literārs sarīkojums.

29. aprilī — Bostonas teātŗa viesizrāde.

29. aprilī — TLB dāmu komitejas sarīkojums.

6. maijā — Maija balle Palace Pier telpās.

7. maijā Sestdienas skolas Ģimenes diena.

HAMILTONĀ

25. februārī — Prof. Dr. P. Ķikaukas referāts.

4. martā — Valmieriešu tuvināšanās vakars Latviešu namā.

25. martā — Gadskārtējais literārais vakars ar Dr. P. Vasariņa referātu.

15. aprilī — Apvienotā vīru koŗa „Viesturs" koncerts. Rīko HLB.

16. aprilī — Toronto 1. latviešu ev.-lut. draudzes kora garīgais koncerts baznīcas telpās.

NIAGARĀ

4. martā, plkst. 7.00 vakarā 580 Portage St., N. (St. John Anglican Church Hall) 5. Jelgavas skautu vienība un Saulkrastu gaidu vienība rīko gada svētkus un pulkv. Osk. Kalpaka piemiņas dienu.

13. maijā — Tradicionālie Niagaras ziedu svētki un jaunatnes vienību turnīrs basketbolā.

1. un 2. jūlijā — gadskārtējās draudzības un jaunatnes dienas.

ST. KATARĪNES

25. februārī — DV St. Katarīnes nod. gadskārtējais karnevāls - masku balle Prudhomme's Gardens Centre Hotel —Vineland.

11. martā — St. Katarīnes latviešu mednieku un makšķernieku kluba balle, Atlanta kluba telpās.

26. martā, plkst. 3.00 p. p. DV teātris viesosies St. Katarīnēs, Maywood skolas zālē, ar Ibsena lugu „Jons Gabriels Borgmans".

KIČENERĀ

25. februārī — plkv. O. Kalpaka un leģiona ateeres sarīkojums St. Matthews baznīcas zālē.

SPORTS

Jaunatnes basketbola meistarība Kanadā

LATVIEŠU YMCA OTRĀ APLĪ UZVAR DV AR 54:23.

Latviešu jaunatnes basketbola meistaribā Kanadā šogad piedalās 4 vienības: TLSK, YMCA, St. Katerinas Sporta Klubs un DV. Montreālai šogad jaunatnes vienības nav. Tā kā Toronto jauniešu vidū nav pietiekami liels skaits basketbolistu, tad vairākas vienības savus sastāvus pastiprinājušas ar spēlētājiem jaunatnes gados no Toronto apkārtnes. Protams, tas reizēm sagādā grūtības, jo gadās, ka viens otrs spēlētājs nevar ierasties, un vienībai jādodas ciņā bez viņiem. It īpaši tas izjūtams DV, kuŗu veiksmīgākais grozu guvējs Brikmanis dzīvo Londonā. TLSK savukārt izmanto talantīgo Zvanītāju no latviešu pagasta, kamēr YMCA'i pār lieliskiem balstiem izrādījās ārpus Toronto dzīvojošais Ešmits un Polis.

Jaunatnes meistarībā pašlaik vadošā vietā ir YMCA — ar 4 uzvarām un vienu zaudējumu, viena neizspēlēta spēle. Pēdējā sacensībā YMCA sacentās ar DV, kuŗiem YMCA iepriekšējā spēlē bija zaudējusi ar 8 punktiem. Jāatzīmē, ka YMCA 10 minūtes tokreiz spēlēja 4 spēlētāju sastāvā. Pēdējās spēles sākums bija ļoti līdzīgs, un nevienai vienībai nebija īstas veiksmes iemetienos. Pirmo ceturksni DV veda ar 8:7 punktiem. Spēles turpinājumā YMCA sāka darboties sekmīgāk, un tās spēlētāju bumba biežāk atrada grozu. Puslaiku beidzot, YMCA veda ar 23:12. Otrā puslaikā YMCA's pārsvars palielinājās. DV, redzot, ka nespēj YMCAi pretoties, sāka pieturēt bumbu, kas tiem arī lieliski izdevās. Pagāja gandrīz 7 minūtes, kad YMCAi ar soda palīdzību izdevās pārņemt bumbu. YMCA mainija taktiku un sāka pretinieku segt pa visu laukumu. Tas deva YMCAi iespēju palielināt grozu guvumu un, spēli beidzot, YMCA bija uzvarējusi ar 54:23.

YMCA spēlēja: Pelše — 12, Zaķis — 2, Ezers — 9, Liepa — 1, Polis — 6, Ešmits — 10, Ātrēns — 14, Epners un Pilskalnietis.

DV spēlēja: Pētersons — 6, Siloss — 1, Dūlmanis — 13, Innus, Kauliņš, Prīverts — 2, Ķikūts, Ozoliņš — 2.

TLSK pašlaik ir 1 uzvara un 1 zaudējums, Sv. Katarīnām — 1 uzvara un 2 zaudējumi, DV — 1 uzvara un 3 zaudējumi.

TORONTO CHRONIKA

● Sv. Jāņa draudzes padomes sēde piektdien, 24. februārī draudzes namā. Draudzes pilnsapulce pēc dievkalpojuma. Draudzes vakars. Piektdien, 10. martā, plkst. 8 vakarā draudzes namā (200 Balmoral Ave.). Priekšlasījums. Koncertprogramma. Kafijas galds.

Palīdzības fonda dalībnieku pilnsapulce sestdien, 4. martā, plkst. 6 vakarā draudzes namā (200 Balmoral Ave.).

● Svētīgu darbu veicis palīdzības fonds, kas pastāv pie Sv. Jāņa draudzes, bet kuŗā var iestāties visi Kanadā dzīvojošie latvieši. 1. maijā palīdzības fonds varēs atskaitīties uz 10 raženiem darba gadiem. Kopš dibināšanas fonds pabalstos (bēŗu gadījumos) dalībniekiem izmaksājis $35153,00. Pašreiz Palīdzības fondā ir 945 pieaugušie un 171 bērns zem 16 gadiem. Fonda kapitāli uz 1. janvāri: — vērtspapīros $6000,- un skaidrā naudā — $8.458,36, kopā $14.458,36. Fonda valdes priekšsēdētājs ir Jānis Rolāvs.

● Dievnama iegādes fonda pārvalde laipni lūdz draudzes locekļus pasteigties ar savu ziedojumu nosūtīšanu, jo draudzes kancelejai jāveic tehniskie priekšdarbi sarakstu sagatavošanai par tiem draudzes locekļiem, pie kuŗiem „personīgās pārunās" ierādisies draudzes darbinieki. Ir vērojams, ka samērā daudzi draudzes locekļi vēl nesaprot iemeslus, kamdēļ mums jāveicina un jāsteidzina sava dievnama iegādes lieta. Saraksts par visiem ziedotājiem, kas jau atsaukušies pašreizējai ziedojumu vākšanas akcijai, tiks izgatavots līdz draudzes pilnsapulcei — 19. martā. Dievnama iegādes fonda priekšnieks Osvalds Brenķis saslimis un, sakarā ar ārsta norādījumiem, spiests dažas nedēļas pavadīt mājā — atvaļinājumā. Novēlēsim viņam ātru atveseļošanos un Dieva palīgu.

● Jauniešu pulciņa padomdevēja darbu uzņēmies stud. teol. A. Vanags, kas strādā arī kā skolotājs mūsu Svētdienas skolā. Pulciņa vaditāja paliek Ruta Pētersone. Nodarbības notiek svētdienās.

Jauniešu iesvētei līdz šim pieteikušies 25 jaunieši. Iesvētes mācība notiek pēc dievkalpojumiem Sv. Jāņa baznīcā.

Draudzes kanceleja pagājušā gadā izsūtījusi 5664 vēstules.

LONDONA, ONT.

● Londonas latviešu teātŗa trupa 18. martā, plkst. 8 vakarā Polu baznīcas zālē, Hill ielā 417, rīko E. Ūdra 4 cēlienu dziesmu spēles „Lielkungs Sliņš" izrādi, T. Zandersona iestudējumā. Ieejas maksa: 1. v. $2.-, 2. v. — $1,50, 3. v. — $1.00 no personas. Studentiem un skolēniem puscenas. Atlikums par labu DV un LLK nama fondam.

NIAGARĀ

● Svarīgi jautājumi par draudzes turpmāko darbību tika pārrunāti Niagaras ev. - lut. draudzes pilnsapulcē, par kuŗas vaditāju ievēlēja E. Jēkabsonu un sekretāru J. Arāju. Ziņojumu sniedza draudzes pr-ks P. Treijers, pasvītrojot, ka šis bijis draudzei sāpīgs gads. Traģiskā nāvē mirusā draudzes pārvaldes locekļa K. Vītola piemiņu godināja ar klusuma brīdi.

Noturēti 11 dievkalpojumi, kristīti 2 bērni un iesvētīti 3 jaunieši. No draudzes dzīves vietas un darba apstākļu dēļ izstājušies 15 locekļi, bet nākuši klāt 6 jauni. Darbiem Niagaras apkārtnē samazinoties un bezdarbam ieilgstot, nākotne nekā laba nesola, jo draudzē paliek tikai 65 maksātspējīgi locekļi, bet 30 vecāki par 65 gadiem vai studējošie, kas no draudzes nodevām atbrīvoti. Bija ierosinājums par varbūtējiem pārkārtojumiem mācītāja atalgojumā. Pēc garākām pārrunām nolēma vēl vienu gadu turpināt draudzes darbu līdzšinējā veidā, nepaaugstinot draudzes locekļu nodevas un neskarot draudzes līdzekļus, kas noguldīti Niagaras nama fondā, bet sabalansēt šī gada budžetu ar iepriekšējo gadu atlikumu.

Draudzes 10 gadu darbības atceri, kas iekrīt šovasar, paredzēts atzīmēt ar svinīgu dievkalpojumu, koncertu un tējas galdu.

Revīzijas komisijas ziņojumu sniedza J. Celms, konstatējot, ka draudzes pārvalde darbojusies ļoti sekmīgi, un lūdza pilnsapulci izteikt pārvaldei pateicību par veikto darbu. Tāpat kā iepriekšējos gados, draudzes pārvalde atbalstījusi Niagaras latviešu skolu, jaunatnes pulciņu, skautus un gaidas.

PATEICĪBA

„SELONIJAS KAUSA" IZCIŅAS ATBALSTITĀJIEM

Kanadas latviešu sporta sarikojumu kalendārā atkal ir aizvērta viena lapa. Ilgi gaiditā „Selonijas kausa" izciņa ir aizvadīta. Sacīkšu labā izdošanās attaisnojusi rīkotāju cerības. Ir skaidrs, ka ar uzņēmību un neatlaidību ir iespējoms organizācijas darbā padarīt darbus, kuŗiem normāli vajadzīgs ilgāks priekšsagatavošanās laiks. Izraudzītā „Selonijas kausa" izciņas ricības komiteja, kuŗā kā priekšsēdis darbojās saimnieciskais darbinieks un māju pārdošanas firmas L. A. Le Page pārstāvis K. Kārkliņš ar saviem palīgiem O. Rozi, K. Drauli, J. Koškinu, G. Reinfeldu, J. Tēraudu, nebaidījās uzņemties darbu un atbildību sarīkojumam, kas bija jānoorganizē un jānobeidz nepilna mēneša laikā. Šie cilvēki reizi nedēļā sanāca kopā, lai lemtu par padarito un darāmo, pārrunātu, cik katrs personīgi varēs palīdzēt financiāli u. t. t. Šie cilvēki ir darbu godam paveikuši un attaisnojuši uz viņiem likтās cerības. Katram no viņiem pienākas vissiltākais sportistu paldies. Tāpat pateicība pienākās par sniegto palīdzību M. Žulpai un G. Gubiņam, skolas jaunatnei, skautiem, gaidām un viņu vaditājiem, kā arī tiem simtiem skatītāju, kas bija atraduši iespēju šīs sacīkstes apmeklēt.

R. Kadiķis,
Toronto DV sporta kluba priekšsēdis.

APKĀRT ZEMES LODEI

Lai cinītos pret augošajiem satiksmes pārkāpumiem, Rietumvācijas policija dažās lielpilsētās sākusi iesaistīt darbā pensionētus policijas darbiniekus, kuŗi, pastaigājoties civilos apģērbos, tikai pierakstot automobiļu numurus, kuŗu īpašnieki grēko pret satiksmes noteikumiem.

● Šveices ārsti — chirurgi apliecina, ka ar jaunajām operācijų metodēm un jaunajiem medikamentiem šveicē arvien vairāk samazinoties operāciju bistamība. Tas īpaši esot redzams pie operētajiem sirmgalvjiem. Ja, piemēram, no 1934. g. — 1939. gadam no 50 operētajiem, vecākiem par 70 gadiem, no operāciju sekām miruši 54 proc., tad laikā no 1952. g. — 1957. gadam mirstība samazinājusies uz 19,8%.

● Vāciešu pases kļūs krāsām bagātākas, jo ar Bonnas iekšlietu ministrijas rikojumu turpmāk pasēs atļauts ievietot arī to īpašnieku krāsainās fotografijas.

● Tokio pilsēta tuvākā laikā atvērs īpašu māju, kur par brīvu varēs uzturēties sievas, kuŗas pēc strīda pametušas savus vīrus. Šajā mājā japānietes varēšot mierīgi pārdomāt, vai nav iespējams izlīgums, un īpaši apmācīts personāls būšot palīdzīgs samierināšanas sarunu ievadīšanai.

Līdzīgi pasākumi — Nelaimīgi apprecējušos klubi — jau labu laiku ar panākumiem darbojas Itālijā. Dženovā nesen šāds klubs biedru pieauguma dēļ jau noīrējis lielākas telpas. Tur nelaimīgie laudis, galvenokārt viri, varot ne vien „izkratīt sirdi", bet arī gatavot savus mīļākos ēdienus, kuŗus viņu sievas spītēdamās negatavojot. Klubos bieži varot dzirdēt nopūtas: „O, mana Dživona — piecus gadus es cita nekā neesmu ēdis kā aukstus makaronus . . ."

● No 240 miljoniem Afrikas kontinenta iedzīvotājiem, 35 miljoni esot kristieši, 86 miljoni mohamedāni un 75 miljoni piederot pie dažādām, tā sauktajām, primitīvajām reliģijām. Pēc Ženēvā darbojošās pasaules baznīcas padomes paustajiem uzskatiem šiem 75 miljoniem un pārējiem, kas nepieder ne pie kādas reliģijas, nākošajā gadu desmitā praktiski būšot jāizskīrās, pie kādas reliģijas grib piederēt. Afrikāņiem izvēle esot starp islāmu, kristīanismu un ateismu, ko sludina komūnisti.

● Dienvidslavijas komūnisti mēdz lielīties ar jaunu universitāšu nodibināšanu, bet kā izriet no viņu pašu preses (Nedeljne Infirmativne Novine) un citiem izdevumiem, tad Serbijā vien esot 1,5 miljona analfabētu, un valdības rīcība esot salīdzināma ar celtnieka darbu, kad torņa galu celot bez pamatu ierakšanas. Analfabētisma likvidēšana pēdējos gados esot izgājusi no modes, analfabētisms pieņemoties, un lielākais analfabētu procents esot starp laudīm 10 - 15 gadu vecumā. Visur trūkstot skolotāju, un pagājušajā gadā tādēļ esot slēgtas kādas 60 skolas. Gadoties, ka 4. klases skolēni nespējot pat savu vārdu uzrakstīt . . .

HAMILTONAS GAIDU UN SKAUTU GADA SVĒTKI

Ventas gaidu un Aiviekstes skautu vienību 9. gada svētki Hamiltonā. Augšā: skautu vad. E. Dāvidsons apbalvo J. Ozolu ar Dzimtenes skauta nozīmi (skauta augstāko pakāpi). So nozīmi saņēma arī A. Grīnbergs (pa labi). Pa kreisi vad. vietn. A. Smiltnieks. Apakšā: Aina no skautu ludziņas „Pieci ugunskuri". Foto: B. Savickis.

Prieks, jautrība, dziemas — skautu mītnē, kur skautu un gaidu gada svētkos 18. februārī, pulcējas viņu saime kopā ar vecākiem un labvēļiem.

Kad karogi ienesti un nodziedāta O. Canada, gada svētku sarīkojumu atklāj vecāku padomes pr-dis H. Vilks, visiem vienojoties kopējā mūsu himnā „Dievs, svētī Latviju!"

Ziņojumu par Ventas gaidu vienības darbu sniedz vienības pr-ce vad. D. Majoriņa: Vienībā 20 guntiņas, 9 gaidas un 5 lielgaidas ar 5 vaditājām. Vad. D. Majoriņa ziņo, ka atsevišķām gaidām piešķirtas mājturībnieču un guntiņām rokdarbnieču aroda zīmes. Aiviekstes skautu vienības pr-ks vad. E. Dāvidsons ziņo, ka mazskautu saime aug augumā — 18; to vada vad. v. V. Vilks un vad. v. Ozols, 8 skauti — vad. v. Ainars Smiltnieks, 14 roveŗi — vad. v. E. Barānovs. Apbalvo 2 skautus ar augstāko pakāpi — karalienes sk.: J. Ozolu un A. Grīnbergu, kā arī balvu dabū Bērzu mazskautu saime par kārtību un disciplīnu. Vad. E. Dāvidsons izsaka sirsnīgu pateicību gaidu un skautu labvēlim E. Brīvkalnam, pasniedzot simbolisku piemiņu; viņš jau ilgus gadus izpalīdzējis vienību sarīkojumos apgaismojuma izkārtošanā. Vecāku padomes pr-dis H. Vilks pasniedz simboliskas piemiņas abu vienību priekšniekiem kā pateicību par veikto darbu.

Abu vienību gada svētkus pagodināja brāļi - skauti un māsas - gaidas no tālienes, nesot sirsnīgus sveicienus un visa laba vēlējumus šai svētku brīdī. Apsveicēji: vad. v. Zālamans no St. Katarīnu Saulkrastu gaidu vienības, vad. P. Plaudis no Toronto 72. Rīgas sk. vienības, vad A. Budrēvics nesa skautu jendas pr-ka sveicienus, kā arī no 19. Tērvetes sk. vienības; vad. E. Jēkabsons — 5. Jelgavas sk. vienības — Niagara Falls, lielgaida M. Tominā apsveica Kičeneras gaidu vārdā, no kanadiešu gaidām sveica lielgaidu vad. Mrs. Bryce, no Hamiltonas ev.-lut. Kristus draudzes — māc. E. Pavasars, no Latviešu sestdienas skolas — A. Kalupnieks, no DV Hamiltonas nodaļas — E. Pulciņš, nodot katrai vienībai aploksni, no HLB — V. Bija, pasniedzot divas grāmatas, no Latviešu jaunatnes pulciņa „Rota" — A. Smiltnieks, no Hamiltonas Mednieku un makšķernieku kluba — E. Šmits-Kalējs, uzaicinot gaidas un skautus izmantot nometnošanai viņu īpašumu „Lielupe".

Rakstveida apsveikumi saņemti no: gaidu jendas pr-ces vad. A. Martinsones, gaidu noz. vecākās vad. M. Vilks, Hamiltonas apgabala kanadiešu skautu pr-ka Mr. Talman un no kanadiešu skautu novada pr-ka Mr. C. M. Maitland. Gaidu un skautu saime un kuplais viesu pulks ilgiem aplausiem suminā apsveicējus un apdāvinātājus. Karogiem atstājot svinību telpu, nobeidzās svētku pirmais posms. Šīs daļas vaditājs bija rovers Arnolds Smiltnieks.

Vakara turpinājumā sapulcējušies ar lielu interesi sekoja gaidu un skautu izrādītajai ludziņai „Pieci ugunskuri"; tās atsevišķus fragmentus 4 ainās bija iestudējuši vad. D. Majoriņa un vad. E. Dāvidsons.

Vakara nobeigumā skautu un gaidu saime līdz ar daudziem viesiem kavējās pie bagātīgi klātā galda, par kuŗu bija rūpējušies darbīgā vecāku padomes dāmu komiteja pr-ces Ozolas vadībā.

Vislielāko prieku guntiņām un mazskautiem sagādāja dažādās rotaļas, kuŗas atjautīgi vadīja vad. G. Upīte. Starpbrīžos redzējām un dzirdējām „toposos mākslinieku" — mazskautus un guntiņas ar klavieŗu priekšnesumiem. Vecāku padome rūpējās par „amerikāņu" loteriju, tika izlozēts tautisks spilvens — Veilandes dāvana un torte — vad. D. Majoriņas dāvana. Spilvenu laimēja V. Martinaitis, torti — Intenberga. Vakars izskanēja ar skautu lūgšanu, kad visa vakara kuplā saime, apm. 200, sadevās rokās ardievām, lai atkal visi redzētos Sv. Jura sarīkojumā 23. aprilī Hamiltonā, dievkalpojumā un parādē.

Vaditāju sirsnīgs paldies dažadzajiem viesiem, apsveicējiem, dāvinātājiem un vecāku padomei ar dāmu komiteju par lielo atbalstu un devumu.

J. G.

ASV SKAUTU UN GAIDU KONFERENCE 8. UN 9. APRĪLĪ KLĪVLENDĀ

ASV latviešu skautu priekšnieks vad. A. Artmanis informē, ka latviešu skautu rindās ir pāri par 80 aktīvu vaditāju vai to vietnieku, kuŗi ar ASV latviešu gaidu vaditājām 8. un 9. aprīlī aicināti uz kopīgu konferenci Klīvlendā, kur tā notiks Daugavas Vanagu telpās, 4934 Broadway ielā. Konferenci atklās 8. aprīlī, plkst. 10.00 no rīta, bet slēgs 9. aprīlī, plkst. 3.00 p. p. Piedalīšanās maksa (ieskaitot uzturu) $3.00. Dalībniekiem jāpieteicas līdz 27. martam pie A. Laimiņa, 1343 W - 89th St., Cleveland 2, Ohio. (Tel. WO 1-6132). Par konferences dalībnieku naktsmājām uzņēmusies gādību vietējā Ventas gaidu vienība ar priekšnieci vad. A. Pirkstiņu un Daugavas skautu vienība ar prķu vad. J. Lindi. A. Artmanis uzsver, ka skautu un gaidu vaditāju kopīgas sanāksmes nepieciešamas regulāri, lai saskaņotu darbu un izveidotu organizācijas mērķus. Jau šinī konferencē jāpanāk izkārtojums par latviskās audzināšanas programmu, kas būtu pieejama kā audzinātājam, tā skautam. Nepieciešams izdot arī skautu - gaidu dziesmu krājumu. Ir vēl daudz citu jautājumu, kas jau padomā. V. Bokis.

SKAUTI TORONTO

Seaton skautu novada rokdarbu izstādē pag. sestdien piedalījās arī Rīgas un Tērvetes skautu vienības. Daudzo apmeklētāju vidū varēja redzēt prāvu pulciņu latviešu. Ševišķu ievērību ieguva Tērvetes mazskautu pulciņa stends ar latviskiem rokdarbiem, tautas tērpiem u. t. t. Stendu bija iekārtojuši vad. E. un S. Ozoli, kuŗiem veltīja atzinīgus vārdus arī kanadiešu skautu vadība.

Tērvetes vienības mazskauti izpelnījās 9 godalgas, no tām 3 pirmās un 3 otrās. Rīgas mazskauti ieguva 2 godalgas, bet Rīgas skautu pulciņš 2 pirmās godalgas. Latviešu skautu panākumi šai izstādē bija liels ieguvums latviešu labajam vārdam.

ŠUVĒJA - MODISTE

J. BLUMBERGS

pieņem dāmu apģērbu, arī labošanas un pārveidošanas darbus.

172 Palmerston Ave.,

Toronto. EM 8-6472.

Latvijas Amerikā pārstāvis Hamiltonā,

JĀNIS GAILĪTIS,

72 GREEN MEADOW RD.,

Hamilton, Ont. Tel. FU 3-7717.

J. KREIĻA

FOTO STUDIJA

izdara uzņēmumus iekš- un ārpus studijas, izgatavo bildes pasēm, apliecībām, kā arī pārfotografē un palielina dokumentus un bildes. Amatieŗu filmas attīsta un kopē. Uzņēmumus lūdz iepriekš pieteikt.

HO 6-3800, 445 Pape Ave.

MĀJU ĪPAŠNIEKI, SAGĀDĀJU

1-ās un 2-ās

OBLIGĀCIJAS

Visizdevīgākie maksāšanas noteikumi.

Nesaistoša informācija, ME 3-8305, Toronto.

V. LIEPIŅŠ,

PIRMAIS LATVIEŠU OBLIGĀCIJU BIROJS TORONTO.